3DM-SMV小组免责声明

电子书所有文章或杂志均来自于网络以及个人收藏，版权属于作者所有！
本站为非赢利性站点。

不将任何文章或杂志用于商业目的，如果您对其版权有疑问，请联系
小组组长影の翼。

电子书所收录作品、杂志及本站所做之专辑均属其个人行为，与本站
立场无关。

3DM-SMV小组宗旨是为广大作者和读者建立交流平台，作者有发表的权利，
读者有评论的权利，如果您不希望作品被转载，请与我联系，我们会
第一时间撤除。

3DM-SMV小组会尽可能取得作者的授权，
欢迎您成为SMV小组的驻站作家或授权作家，欢迎您来本站发表作品！

3DM-SMV小组提供的所有下载资源均是网上搜集或私下交流学习之用。

任何涉及商业盈利目的均不得使用，否则产生的一切后果由使用者承担！
对于一些情节比较严重的，本小组保留追诉其法律责任的权利。

严禁任何色情反动的话题,一经发现,立即删帖！

3DM-SMV小组仅仅提供一个阅读学习的环境，将不对任何资源负法律责任！

所有下载资源请在下载后24小时内删除。如果您觉得满意,请购买正版！

3DM-SMV小组严厉谴责和鄙夷一切利用本站资源进行牟利的盗版行为！

请广大电子书爱好者共同监督，努力营造一个文明、洁净的论坛空间！！！

话梅工作室免责声明

本工作室发布的所有文章及书刊均来自于网络及个人收藏，版权归相应出版社及作者所有！

本工作室不使用书刊内容进行商业活动或盈利。

书刊文章内容作者负其文责，概不代表本工作室立场。

如果我们的内容对您的权利造成了侵犯，请联系我们，我们会尽快撤销相关内容。

话梅工作室提供的所有下载资源均是网上搜集或私下交流学习之用。

任何涉及商业盈利目的均不得使用，违反者后果自负，本工作室不承担连带责任。

话梅工作室仅提供一个爱好者交流平台，将不对任何资源负法律责任。

所有下载资源请在下载后24小时内删除。如果您喜欢，请购买正版。

话梅工作室严厉谴责任何形式的利用本工作室发布内容进行的盗版行为。

望大家共同努力，创建一个和谐美好的网络环境。

游戏机实用技术 赠

最终幻想VII

FINAL FANTASY VII

话梅杂志&3DM-SMV
www.plumbook.cn

文：慕容非

最终幻想人物篇

克劳德
Cloud Strife

职业　佣兵
年龄　21
武器　霸刀，重剑
身高　173cm
生日　8 月 19 日
诞生地　Nibelheim
血型　AB

CLOUD，是云的意思。

性格内向的青年，惯于用冷漠掩盖自己内心对感情的恐惧。因为幼年的经历使他决心成为神罗的神兵成员，以此来换得融入周围团体的资格。

登场时的身分是雪崩组织所雇用的佣兵，一切仿佛只是为了钱而产生的交易，克劳德也用自己的言行反复向自己和他人提醒这一点。

但是由于蒂法向他提起当年他们在水塔上的约定，克劳德勉为其难地再次加入雪崩组织的行动，就是这一次，他遇上了艾莉丝，一个有着特殊血脉的女子。

克劳德的记忆中，他的妈妈曾经说过，以他这样害羞的性格，将来只能够娶一个比他大的妻子，可是，什么是命运？

Omnislash　对敌连击 15 次

习得方法：在金碟游乐场的斗技场战斗获得BP，之后可以用32000BP购买到克劳德的专用奥义书，在前三级必杀技都已经全部悟得的情况下对克劳德使用此道具就可以学会传说中的“超究武神霸斩”！

技巧：BP 的获得数量会根据战斗的困难程度变化，而战斗的困难度呢，就不仅仅是敌人的强度问题了，连战斗中所遭遇的陷阱等级也有巨大的影响！说到每一仗之后的轮盘陷阱，有一个几乎是众所周知的秘技就是在轮盘转动时快速连续按□键，这样轮盘的速度会减慢，所以可以任意选择遭遇什么样的陷阱。曾经有一次小弟我一不小心按出了一堆“幸运 777”来，结果战斗结束后 BP 只有可怜的 48 点！郁闷得要死。所以大家如果想要尽快得到 BP 的话，就要故意选择一些很凶险的陷阱啦！比较聪明的做法是装备着全状态回避的缎带RIBBON，然后在战场上选择一些变青蛙、中毒、变小这些陷阱，实际上由于缎带的缘故不会真的受创啦，而过关后的BP 却有几何级数的增长哦。最多可以一次拿到一两万！

关于极限技

所有人的前三级极限技的习得方法都是一样的，每一级的第一种技能需要在上一级的所有技能学得后杀死 80 个敌人就可以悟出。每一级的第二种技能需要使用同等级的第一种技能一定次数后悟得，按照顺序分别是 8 次、6 次、4 次。

艾莉丝
Aeris Gainsboroush

职业　卖花
年龄　22
武器　杖
身高　163cm
生日　2 月 7 日
诞生地　不详
血型　O

艾莉丝是“ANCIENT”，传说中的古代种族。

艾莉丝有一张让人感到恬静的脸，在她平静如水的外表下，却是一颗开朗得有些顽皮的心。这一切，让本来想把她作为圣女崇拜的人们包括慕容非也很是郁闷了一阵。

和克劳德之间，一直都是艾莉丝在主动培养气氛，引导这不懂与人交往的创伤青年体会生命。

或许是因为种族的关系，艾莉丝具有超越年龄的神秘智慧，可以同星球沟通。

作为仅剩的 CETRA 族，艾莉丝热爱这地球上的生命，包括地球的生命。

一切，从黑夜里的那一次相遇开始，那一次，克劳德出人意料地买了一朵花。

GREATGOSPEL　完全恢复我方的队伍，并无敌一段时间

习得方法：这个比较神秘了，很多人都曾经叫嚷过这是SQUARE卖的一个破绽——因为按照正常路线进行的话，等可以拿到GREATGOSPEL 的时候艾莉丝已经死去了，那么这个 4 级必杀技又有什么用呢？

但实际上，这个不是 BUG。

技巧：GREATGOSPEL藏在GOLDSAUCER附近靠海的一个小屋中。但需要用 MYTHRILL 这种道具去换。要获得 MYTHRILL，就需要去MIDGAR南部一个山洞中找一个睡觉的家伙，他会告诉你战斗的总次数，如果该数字个位与十位相同，便会给你那个叫 MYTHRILL 的KEYITEM，用它与小屋中的人交换，选择要楼梯上那个小柜子中的东西，就可以得到必杀技了！

现在的问题是要到达那个山洞，一般都是要乘坐飞空艇才能去的，正常情况下，艾莉丝那时候已经香销玉陨了，这也是那么多人愤怒的原因吧！

所以下面的话就是精华啦！得到老爷车 BUGGY 以后回到COSTADELSOL，但是一定不要下车！直接开着汽车进入城镇。进去后到码头与一个水手交谈，就可以花费 100 元乘船返回 JUNON，这时走出 JUNON 市会发现那辆车这时正停在 JUNON 外的草原上！

这样接下来就简单啦！开着老爷车直闯山洞！得到MYTHRILL后原方法返回海边小屋，剩下的就是让艾莉丝多杀人了……

CATASTROPHE　对敌连击 15 次

习得方法：游戏中在NORTHCOREL 村发生列车事件，如果能够成功地使列车停下保全村子的话，就可以在某间屋子里得到村民们赠送的 Catastrophe。

技巧：第一次开火车，要交替地按△和↑；第二次开火车，要交替按△和↑或者是×和↓使车子停下。整个过程都有时间限制，所以注意不要使用召唤兽这样耗时间太长的招数。

巴瑞特
Barret Wallace

职业　雪崩组织领导者
年龄　35
武器　右手枪械
身高　197cm
生日　12 月 15 日
诞生地　Corel Village
血型　O

巴瑞特是反神罗组织“雪崩”的首领。

他的故乡 Corel Village 现在是一片废墟，这一切，是从巴瑞特力主建设魔咣炉开始的，那时的巴瑞特很年轻，一心想要让家乡变成富裕繁华的城镇。经过他的努力，村民们同意了神罗公司建立魔咣炉的要求。

事情并没有朝着好的方向发展，一次意外事故，魔咣炉发生了大爆炸，整个村子被毁了。而神罗公司为了掩盖魔咣炉的危险性，下令屠杀所有幸存者。

巴瑞特当时因事外出，当他回到村子的时候，那里已经变成了地狱。他也在神罗士兵的机枪扫射下失去了右手臂。那时他才知道，使用魔咣能源的代价多么大。

于是就有了雪崩组织，为了组织魔咣能源的使用而战斗。

话梅杂志&3DM-SMW
www.plumbook.cn

职业　酒店吧台
年龄　20
武器　拳套
身高　167cm
生日　5月3日
诞生地　Nibelheim
血型　B

蒂法
Tifa

蒂法是同克劳德在一个村子长大的，那时候，蒂法就像个小公主般生活着。

终日被伙伴围绕的蒂法并没有体会到克劳德的孤独，直到有一次克劳德忽然约她到村子里的给水塔上见面。也是那个晚上，克劳德鼓起勇气向她说出自己的梦想，他想要加入神兵。

当时的蒂法并不懂得克劳德的心情，她只是要求将来克劳德真的成为神兵的时候，一定要回来看她，还要在她遇到困难的时候给她无条件的帮助。

这样过了好几年，一次蒂法在火车站意外地看到精神恍惚的克劳德，一问之下，才知道克劳德真的成为了一级神兵，只是那时的克劳德已经退役了。

蒂法带着克劳德回到自己的酒吧，后来，在蒂法的推荐下，克劳德以佣兵的身份参加了雪崩组织的行动。

在蒂法的心里，一直有一句话没有说出，因为，当她意识到的时候，已经太迟了。

FINAL HEAVEN　　DOLPHIN BLOW附加最后攻击

习得方法：在游戏后期回到尼波海姆，在蒂法家二楼的钢琴那里调查，弹奏正确的曲子就可以得到。曲谱：（默认的键位设置）

×，□，△，L1+△，L1+□，×，□，△，L1+×，○，×，□，×

雷德十三
Red XIII

职业　守护兽
年龄　48（相当于人类的15岁）
武器　头饰
身高　不详
生日　不详
诞生地　Cosmo Canyon
血型　不详

RedXIII是神罗公司科学家宝条刺在他身上的代号，代表它是实验体13号。而他真正的名字拿拿基却很少有人知道。

作为世代守护宇宙峡的神秘种族赤兽族的一员，他有着天生的超凡力量。

自从他和克劳德的那一次戏剧性的相遇以来——他作为野兽角色被放进关押艾莉丝的地方（吓坏了很多人），就同克劳德一起战斗着。

在他的心里，一直很痛恨自己懦弱的父亲，因为他在战斗中抛弃了妻子而逃生，这是赤兽族的耻辱。

所以，在所有人面前，他宁愿自称雷德十三，也不想提起自己真正的姓氏。

COSMO MEMORY　　对敌全体攻击

习得方法 雷德十三的最终技宇宙记忆入手是最轻松的——在得到奥丁召唤兽的同时就可以得到。

文森特
Vincent Valentine

职业　杀手
年龄　27
武器　各种枪械
身高　184cm
生日　12月13日
诞生地　不详
血型　A

当年由于自己的放弃，认为Lucrecia会得到她想要的幸福，却使宝条利用Lucrecia的身体进行了惨无人道的生体实验，而后来得知真相去找宝条时被宝条用手枪暗算，之后宝条又在他的身上进行了更加疯狂的人体实验，最终使文森特变成人鬼不分的怪物。

对自己的身体感到自卑，对世界感到愤怒，但善良的本性又使他无法报复这个世界，所以文森特选择了沉睡。直到有一天被克劳德吵醒并且听到关于刹非罗斯的消息，他终于不再一心避世。

或许，在他的心里，一直认为刹非罗斯与他自己有着什么关系吧？

CHAOS　　变成大恶魔与敌人战斗

☆物理攻击：CHAOSSABER　　对敌全体攻击

☆魔法攻击：SATANSLAM　　对敌全体状态攻击，无属性攻击

习得方法：在宇宙峡的北方有一个大湖，有两种方法可以到达那里：一是乘潜水艇从海底隧道进入湖中；一是直接乘可以翻越山脉的陆行鸟。

在文森特在队的情况下进入瀑布后面的山洞，那里面的女子正是文森特以前的恋人，也是刹非罗斯的妈妈。第一次见面双方只是说话，并没有其它好处。

过一段时间再次进入那个山洞，就可以得到文森特的最终武器以及最终极限技卡奥斯变身。

尤菲
Yuffie Kisarasi

职业　Manteria 猎人（忍者）
年龄　16
武器　大十字标、可投掷物.
身高　160cm
生日　11月20日
诞生地　Wutai
血型　A

尤菲应该是个中国人吧？因为她居住的地方分明就是五台山嘛！

由于尤菲的父亲，五台山城的城主听任神罗公司开采魔晄能源引起尤菲的强烈不满，小小年纪的尤菲就离家出走了！过早的江湖生活使她练就了一身神偷绝艺，在被克劳德打败之后过了一段时间她就故技重施偷走了克劳德所有的魔石。

后来在五台山的峭壁上被克劳德救下，从此才一心一意地加入队伍。

为了说服父亲远离神罗，尤菲只好挑战五圣塔，但最后却发现五圣之首就是她眼中“只会喝酒睡觉”的老爸，最后从她老爸处可以得到召唤大海蛇的魔石。

尤菲的极限技的名字都很酷喔！疾风迅雷、明镜止水、森罗万象……

All Creation　对敌全体无视防御的强力一击

习得方法：这招名为森罗万象的终结技实际上并不怎么样，最多只是9999的伤害值而已，在成功挑战五圣塔之后获得海蛇的同时也就得到这一招了。

话梅杂志&3DM.SM

希德

CID

Highwind　　召唤飞空艇，对敌连击 18 次

习得方法：如图所示，在海底沉没的神罗飞艇中的一个箱子中可以找到。也是没什么难度。

职业	飞行员
年龄	32
武器	长枪、戟、矛
身高	178cm
生日	2 月 22 日
诞生地	不详
血型	B

这是一个痴迷于太空航行的性格角色，具有非凡的飞行天才。

在一次外太空航行计划中，由于助手的一个失误导致整个计划功败垂成，从那以后，神罗取消了航天计划，希德也消沉地生活着。

印象中希德使用的武器中有一种叫做"青龙堰月刀"的！但是就这个人的个性来说，实在和关羽差得比较远。

但无论是从航行技术还是对美女的品味来说，希德君都是个让人敬佩的船长啊！

凯特西

Cait Sith

职业	玩具猫
年龄	不详
武器	扩音器
身高	100cm
生日	不详
诞生地	不详
血型	不详

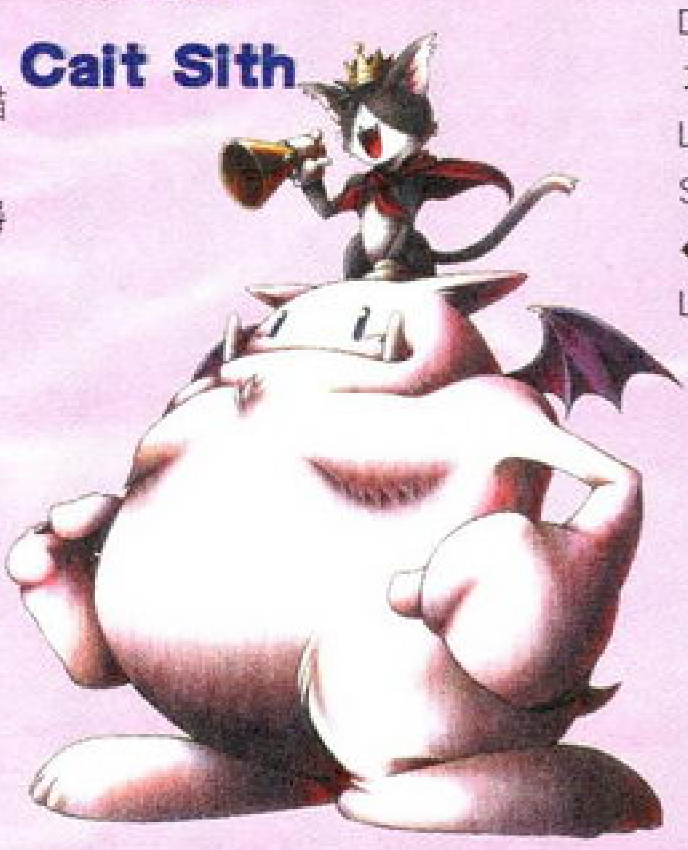

LEVEL1

Dice　　攻击敌单体，投骰子决定攻击力（点数 × 200）

习得方法：初始拥有

LEVEL2

Slots　　摇动老虎机，决定怎样攻击

◆任意组合：落下东西攻击敌人单体

Limit 名称：ToyBox1、落下冰渣 2、落下陨石 3、落下大锤 4、落下房子 5、落下秤砣 6、落下石头 7、落下胖陆行鸟

◆特殊组合：

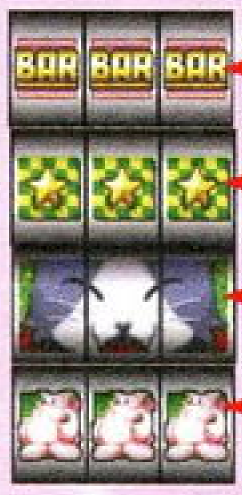

BAR/BAR/BAR　从 16 种召唤兽中随意召唤出一种攻击敌人

皇冠／皇冠／皇冠　　出现一排玩具士兵，开枪攻击敌人

星星／星星／星星　　小 Mog 出现，回复己方队员 HP 和 MP

红心／红心／红心　　出现猫女，所有队员的命中率提升为 100%

凑出猫脸立刻杀死所有敌人，无一幸免

脸／脸／脸　　立刻杀死己方所有伙伴，无一幸免

胖／胖／胖　　三人合体 HP、MP 相加

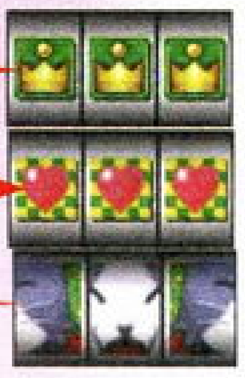

凯特西登场时的身分是算命机器人，由于在对克劳德的算命过程中出现它自己无法解释的占卜结果而决心跟随克劳德了解真正的情况。

事实上，凯特西的真正身分是 Midgar 城市开发部门的部长 Reeve，他通过遥控装置控制凯特西的行动，但是人们所看到的玩偶凯特西也具有自己的思维。

在长期的并肩作战中，凯特西逐渐偏向克劳德一方，但由于这期间的间谍活动使它很难得到队友的原谅。

后来为了取得黑魔石，凯特西在古代神殿中死亡——因为整个神殿已经变成了一颗小小的墨晶石。之后出现的凯特西是个复制品，因为凯特西本来就是神罗公司量产的玩具。

刹非罗斯

作为史上最成功的反派之一，刹非罗斯有很多过人之处。

他手持正宗刀漫步于熊熊烈火中的情景，相信震撼了很多人吧？总之给人的感觉就是好强。但事实上，刹非罗斯并不让人厌恶。他虽然做坏事，但不用卑鄙手段，即使是杀死了艾莉丝，骗走了黑魔石，这一点容易让我想起君子小人王怜花。

而刹非罗斯自己的身世，也有很特别的地方。资料显示，文森特的年龄是27岁，那么刹非罗斯的亲生母亲Lucrecia的年纪也应该是 27 岁左右。所以七年前，刹非罗斯"死亡"的时候，Lucrecia 应该只有 20 岁，那么充其量那时候的刹非罗斯也只可能是几岁，决不可能超过十岁。可是事实上，那时候的刹非罗斯已经成名了，而他的外形，看上去也已经是成熟的青年。就算他的崛起只需要一两个月，那样刹非罗斯也需要有超过 18 岁的年纪。

这就是说，刹非罗斯根本没有普通人的童年，他体内的结洛娃细胞，加上疯狂科学家宝条的人为影响，可能刹非罗斯只经过人为的加速成长就匆匆面对这个残酷的世界了。这样的生命历程无疑为日后结洛娃力量（意志）在他体内觉醒创造了最好的条件，因为这根本就是个没有爱的"人"。所以，可恨之人必有可怜之处。

所有的破坏行动，可能只是从对他的"父亲"——宝条的报复开始。

宝条

这个天才的科学家由于对魔咣的深刻研究和独到见解得到神罗公司的重用。在研究的过程中他意外地发现了在上一次冰河时期灭绝的种族结洛娃的封印之地。出于好奇——好像这是科学家危机的共同原因——他开始了对结洛娃残存组织的研究。

结洛娃细胞内蕴含的巨大生命力量震惊了宝条，他想看到这种力量复活的威力，于是对助手 Lucrecia 进行了生体实验，这时他使用的是自己的精细胞，因为他相信强大的力量需要天才的智力来匹配。

于是诞生了刹非罗斯。

虽然刹非罗斯一直瞧不起他，但在最后刹非罗斯吸收星球力量的时候，坐镇神罗的宝条尽自己的力量提供魔咣炮的能量到北极陨石坑，先不管这件事的正义性，宝条的行为本身，证明了即使是他这样的疯子有时候也是会想到亲情的，这也是诸多文学作品一直力图表现的，那就是人性。

布肯哈根

他是赤兽族的长老，一直居住在宇宙峡谷中利用自己的观测所研究宇宙的真意。正是由于他的指引，克劳德才能彻底了解生命泉对于星球的重要性，以及粗暴利用魔咣能源对星球产生的毁灭性影响。

充满智慧的布肯哈根对于雷德十三心中对父亲的鄙视情绪一直都很了解，但他并没有想办法为他解释什么。

居住在宇宙峡的赤兽族一直为了守护这个星球而努力着，在布肯哈根弥留的时刻，他给雷德十三留下了极限技宇宙记忆，让他继续为了这个星球的生命战斗下去。

这是个值得尊敬的智者，即使他笑起来那么可怕。

最终幻想系统篇

本文以英文版为主进行介绍

按键说明

△：调出系统菜单
　　战斗中切换操作角色
　　（魔晶石界面）卸除全部魔晶石
□：特殊操作时使用
　　战斗中显示状态栏
○：决定，攀登，跳跃
　　战斗时决定指令
　　操纵飞空艇时前进
×：取消，加速跑，从陆行鸟或飞空艇上降落
　　战斗时取消指令
L1：视角逆时针旋转，向上翻页
R1：视角顺时针旋转，向下翻页
R2：切换俯视地图模式
L1+R1：战斗时逃跑
SELECT 键：切换地图模式
　　　　　战斗中显示说明栏
　　　　　切换陆行鸟操作模式
START 键：切换地图模式
　　　　　战斗中暂停

系统菜单

ITEM：道具，可以检查得到的所有物品。选择 ARRANGE指令可以按照指定规则排列道具。八种优先级分别是自定义、非战斗场合、战斗场合、可投掷道具、类型、名称、数量（多）、数量（少）。

普通道具　防具　饰物
CLOUD 的武器　BARRET 的武器　TIFA 的武器
AERIS 的武器　REDXIII 的武器　YUFFIE 的武器
CAITSITH 的武器　VINCENT 的武器　CID 的武器

MAGIC：魔法，根据装备的魔晶石角色们可以使用各种魔法。魔法分为三种，即普通魔法，召唤魔法和敌人特技。

MATERIA：魔晶石，游戏的核心系统。魔晶石具有不同的功能，可以镶嵌在武器或防具上发挥各自的作用。

Magic Materia 魔法魔晶石
可使用各种魔法，战斗时增加 MAGIC 指令
Summon Materia 召唤魔晶石
可使用各种召唤，战斗时增加 SUMMON 指令
Support Materia 组合魔晶石
组合魔晶石必须装在联接魔晶石槽中才能发挥作用，可以与魔法魔晶石、召唤魔晶石、指令魔晶石组合。

Command Materia 指令魔晶石
可以增加各种指令。
Independent Materia 独立魔晶石
只对角色个人能力产生影响的魔晶石，无需和其它魔石组合。

EQUIP：装备，每名角色可以装备武器、防具、饰物各一件，武具的性能会影响魔晶石的成长。

STATUS：状态，可以观察每个角色的攻防能力、状态攻击或防御以及对属性魔法的抗性。

ORDER：调整角色的排列顺序，改变角色前后列位置，后排的角色所受物理伤害会减半，同时攻击力下降，但远距离武器的攻击力不变。

LIMIT：极限技，战斗中角色受到伤害时 LIMIT 槽就会增长，蓄满时就可以使用威力强大的极限技。这里可以设定极限技的等级，等级越高蓄力速度越慢。

CONFIG：设定，可以进行游戏的各种设定。

PHS：角色切换系统，由于战斗角色只能有三名，所以不可能带上所有的角色进行冒险，但想要改变所使用的角色时就要用到这个指令。本指令只能在原野和部分记忆点使用。

ENEMYSKILL

可学敌技	怪物名称	出没地点	敌技效果
Frog Song	Touch Me	Gongaga 附近森林	昏睡 + 变青蛙
L4 Suicide	Mu	Chocobo Fram 西边 Bone Village 南边	等级为 4 的倍数的敌人缩小 + 重创
Magic Hammer	Razor Weed	Wutai 城北山上	吸收敌个体 MP
White Wind	Zemzeltte	Junon	恢复全体 HP
Big Guard	Beach Plug	Gongaga Area 海边	对我方全体施展防御 + 魔法防御 + 加速
Angel Whisper	Polensalte	North Cove	完全恢复 HP 并治疗所有异常
Dragon Force	Dark Dragon	North Cove	防御力 + 魔法防御x1.5 倍
DeathForce	Adamantaimai	在 Wutai Area 岸边	抵抗一击毙命与死亡宣告能力
Frame Thrower	Dragon	Mythril Mine,MT. Nidel	对单一敌人喷射火焰
Laser	Death Claws	Corel Prison	使敌人的 HP 减半
Metra Magic	Death Machine	Midgar City 外,Corel Prison	发射飞弹攻击
Bad Breath	Malboro	Gaeas CliffNorth Cove	同时施展 Confusion+Frog+Shrink+Mute+Poison+Sleep
Beta	Midgar Zolom	陆行鸟牧场西边沼泽	对全部敌人喷射火焰
Aqualung	Griffon	Gold Saucer 沙漠中	用水泡攻击
Trine	Stilva、Yuffie 的老爸	MT. Nibel,Gaeas Cliff 山壁洞穴	三角锥的电属性攻击
Magic Breath	Parasite	Corel Valley Cave,Gaeas Cliff,North Cove	吹吐三色泡泡给予炎 + 冷 + 雷的复合攻击
???	Jersey	Nibelheim 神罗别墅	损伤等於施技者现在的 MP
Goblin Punch	Goblin	Goblin Forest	以掌攻击，施技者跟对手等级相同则杀伤力变成8倍
Chocobuckle	等级为 4 的倍数的 Chocobo	陆行鸟出现的地方	攻击力 = 施技者队伍逃脱次数
L5 Death	Parasite	North Cove	等级为 5 的倍数就一击必杀
Death Sentence	–	Cosmo Seal Cave、Rocket Area	宣告后敌人将于 60 秒后死亡
Roulette	Death Dealer	North Cove	转动敌我双方轮盘，游标停在何人身上，该人立刻死亡
Shadow Flare	Death DealerUltimate Weapon	North Cove、巨兽出现的地点	黑色火球在周围爆炸
Pandora Box	Dragon ZombieDeath Dealer	North Cove	全体无属性攻击

诺斯杂志&3DM-SM
www.plumbook.cn

交通工具

像所有 RPG 游戏一样，为了限制游戏者的行动范围和顺序，游戏中存在各种无法直接通过的地形，必须借助各种交通工具才能够到达新的地点，推动故事向前发展。按照入手的顺序，交通工具大致有以下几种。

陆行鸟

SQUARE 的宠物之一，通用颜色是黄色，由于巨大的脚掌过于显眼，因此还有个外号叫做大脚鸟。然而，就慕容非个人看来，陆行鸟的大嘴应该更加著名，因为当这小东西发火的时候，就很会使用它的大嘴叮叮当当地啄人，十分可爱。

游戏序盘，为了通过沼泽地，在陆行鸟牧场得到吸引陆行鸟靠近的魔晶石，就可以在战斗中遇上陆行鸟了，喂它一点野菜，抓紧时间把它身边的怪物消灭掉，就可以捕捉到一只土黄色的陆行鸟啦！

老爷车 BUGGY

如果不是它的名字叫 BUGGY，我还真的不敢相信这拉风的跑车原来是辆老爷车呢。得到它的过程比较屈辱，是在金碟游乐场被误认为是杀人犯关到大沙漠之后，由于DIO大爷发现自己做错了事，送给玩家作为道歉的礼物。

老爷车的惟一优点是可以穿越河流的某些浅水地带，其它就什么优点也没了。：(

高风 HIGHWIND

以伟大的希德船长名字命名的飞空艇，本来是神罗公司的运输机，后来在凯特·西的带领下巴瑞特他们劫持了这艘船，从此高风就成为正义力量的专机了。

一直到游戏终盘为止，高风都是最常用的交通工具，甚至连陆行鸟也可以在里面居住，十分神奇。但最引人注目的相信还是飞空艇外面那幅巨大的美女图像吧？希德真是个可敬的船长啊！

小野马 TINYBIONCO

这个不是动物！

小野马是希德先生的小型飞机的名字，刚出场时倒是颇在天上飞了一会儿，可惜很快就被神罗士兵给打坏了尾翼，变成只能够在浅水区滑翔的“船”了！这个想法真的是很神奇啊！只能在水上滑的飞机……

第一次在火箭村见到希德的时候就可以得到了。

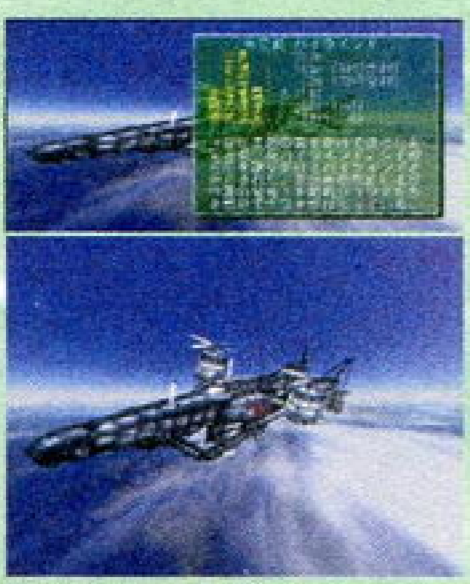

潜水艇 SUBMARINE

同样出自于科技发达的神罗公司，可以在海底自由行动，是寻找巨型魔石必不可少的工具，也是得到古代钥匙的必要条件。

相对于飞空艇而言，潜水艇的移动速度慢极了，幸好真正要用到它的机会并不多，观赏海底风光也是一个好主意啊。可惜的是这里的海底大约是由于污染的缘故，基本上看不到什么生物……

以上是游戏中通常意义上的交通工具，至于那些滑板啦、火箭啦之类的东东，不在我要讨论的范围内。

世界地图

Midgar	米加	North corel	北科洛村	Utai village	五台镇
Kalm	卡姆镇	Prison town	沙漠监狱（金碟游乐场）	Bone village	考古地区（沉睡森林入口）
Chocobo's farm	陆行鸟牧场	Cosmo canyon	宇宙峡谷	Shell village	忘却之都
Junon	加农港	Niblehelm	尼伯海姆	Snowy village	雪原村
Conder mountain	兀鹰城堡	Rocket town	火箭村	The promised land	誓约之地（大空洞）
Costa del sol	科斯塔港	Gongaga town	贡嘉嘉	Frog forest	青蛙森林

话梅杂志&3DM-SMY
www.plumbook.cn

最终武器

Cloud——终极之剑（Ultima Weapon）

大家还记得在克劳德崩溃时出现在生命泉村庄的那只飞龙吧？在海陆空三只怪兽中最弱的一只。它最擅长的特技是逃跑，如果锲而不舍地追逐并杀死它，就可以得到克劳德的最终武器啦。

当在天空中看到它后，用高风狠狠地撞它几次它就会逃到几个特定的地点，这时追上去就会发生战斗。

怪兽出现的地点：第一次在JUNON旁边的大湖出现，第二次与第三次在Nibelheim北面的山、陆行鸟农场、温泉村之中某一地点出现，第四次是宇宙峡附近。

此武器攻击力随克劳德HP增减而变化，HP越高，攻击力越大。

Aerith——公主守护杖（Princess Guard）

在古代神殿中的大钟四点钟方向的门内可以得到。若队中有同伴处于异常状态或死亡，则武器攻击力会增加。

Barret——失落的乐章（Missing Score）

在Barret在队的情况下来到加农炮台找宝条算帐，当上楼梯的时候就会多出一个绿色宝箱，打开后就可以得到。装备的魔石AP值越高，此武器的攻击力也越高。

Tifa——优越之心（Premium Heart）

在自然主义者之村挖到五号街的钥匙后可以回到Wall Marcket。在曾经发生机枪扫射事件的道具屋调查计算机就可以得到这个武器。

如果Tifa在使用LIMIT技时出现MISS的情况下，此武器的攻击力就会上升。

Red XIII——极限月光（Limited Moon）

在阻止神罗魔咣炮事件之后，带着赤红十三回到宇宙峡谷找布肯哈根（Bugenhagen）长老就可以得到。MP越高此武器攻击力越高。

Cid——美神福音（Venus Gospel）

在火箭升上太空之后回到火箭村，在村中的一个老者处得到。

MP越高此武器攻击力越高。

Cait Sith——生命呐喊（HP Shout）

在阻止神罗魔咣炮事件中，可以再次进入神罗大厦，在64层的衣橱中可以得到。

HP越高，攻击力越大。

Vincent——死刑制裁（Death Penalty）

同他的最终极限技一起拿到，在宇宙峡附近的瀑布后面。

这个武器的攻击力随Vincent杀敌数增加。

Yuffie——不俱戴天（Conformer）

乘潜艇进入海底沉没的神罗飞艇就可以得到。

此武器的攻击力随敌人的等级变化。

魔石组合方案以及其它秘密

1．Added Effect ＋HADES

这样组合的目的是让敌人遭受许多种异常状态的蹂躏。

2．Knights of the Round ＋MP absorb

圆桌骑士吸取MP的能力非常惊人，基本上是入大于出。每次攻击吸取700点以上吧。

3.MASTER SUMMON ＋HP absorb

这个是为了配合圆桌骑士与MP吸收组合的，最好两种组合在同一个人身上。这样一来每次攻击后都可以恢复到最强状态了。

4.Final Attack ＋凤凰

这是在对付强敌时保命的招数，凤凰的等级越高越好，但需要注意的是如果装备者死亡时MP不足，这个组合就不会发生作用了。凤凰也可以用复活魔石代替。

5.Counter Attack ＋ Mime

这招在对付几个怪兽时有用啊！可以自动使用上一个行动的队友所用的招数进行反击。合理运用的话，可以产生非常恐怖的连锁攻击。

6.最究极的研究结果！发呆吧！哈哈。

先分析魔石系统。

一般来说，只有相连的魔石槽才能够使两块魔石之间发生共鸣，这是常识。也就是说，魔石之间联系的渠道是魔石槽的连通线。

但是深入思考就会发现还存在着另一个联系路线。设想一下：如果同时装备两块火魔法魔晶石，一块连接魔法加倍，一块连接魔法4次攻击，那么在使用火魔法的时候会出现什么效果呢？答案是同时出现两种效果。就是说不同的效果魔石可以同时对一种魔石产生影响，那“一种魔石”这时就是一个超越魔石槽的连接路线了！

依此类推，可以用一块魔石分别连接各种效果魔石，这样子最后出现的结果会是非常吓人的！想一想“圆桌骑士＋魔法反击”、“圆桌骑士＋HP吸收”、“圆桌骑士＋MP吸收”、“双重召唤”、“魔法加倍”、“终极召唤＋四次魔法”这样的魔石组合如果出现在同一个人身上的话……

所以，结论是：只要你复制出足够的强力魔石，加上能提供足够魔石槽的武具，那么能够实现的杀伤力可能远远出于你的想象喔。

7777

7777的传说由来已久，这个应该是考验玩家LUCKY值的有趣设定，可是我们仍然有办法让它自觉地出现啊。

首先要向自己人下手把某个人的HP减到7700以下，当然，这个人的最大HP要超过7777，否则你就不要妄想什么了，老老实实地玩吧。

观察那个人的HP，现在只要看他HP的后两位数值，目标是让那两个数值大于77，这个应该不是太麻烦的事情。

接下来就是精华了，用魔法或道具或特技把我方其他成员选一个变成小人，大家都知道小人的物理攻击伤害力是1吧？所以只要耐心地打，一定可以让我们的目标人物HP的后两位变成77的！当然，为了安全，最好事先让所有的敌人昏迷麻痹什么的，不要让他来坏了大事。

接下来杀死敌人结束战斗，然后在非战斗情况下使用POTION，每次可以加100的HP，很简单就加到7777了！

轻松吧？这招对付两大怪兽最好用了。

神秘老人

这位老先生居住在卡姆镇某间房子的二楼，本来只是个很正常的老人家，但到了美版之后就猛然间潜力爆发变身成为三大神秘道具的焦点，详细情形是怎样的呢？

指南书

在开始抢夺海底巨型魔晶石的时候，有一小段路是在海底隧道中的，在那里可以遇到很珍稀的敌人——骷髅水手！这家伙的HP有6600，吸收死属性攻击，还会使出用桨把我方成员打得无影无踪的卑鄙招数，甚是难缠。

对付它，目的不是把它打死，而是要将它变成道具。首先为了省事，把有MORPH指令的角色武器连接上亚历山大以便增加伤害值。接着很小心地把它打掉五六千的HP，然后就不停地使用MORPH攻击，直到它变成珍稀道具“指南书GUIDE BOOK”为止！

指南书有什么用呢？得到后与神秘老人交谈，他就会给你一块“UNDERWATER”魔石作为交换，这块魔石的作用只有一个，就是在与海底怪兽作战时取消二十分钟的时间限制。

大地竖琴

当得到潜水艇之后就可以在海底看到一只墨绿色的巨大古代兵器，俗称绿宝石兽。

这家伙的HP有100万之多，速度又很高，攻击力也很强，一般的玩家遇上它可能只看到几分钟的画面就挂了，所以打死这家伙一直是高手们把酒论交的好题材之一，下面就来看看怎样对付它比较好。

必须要注意的几点：

1. 首先要学会敌特技的“BIG GUARD”和“WHITE WING”，没有这两种特技的话最好不要去虐待自己吧！具体的学习方法在前面提到过。

2. 准备好以下的魔晶石：

FinalAttack ＋凤凰

魔法反击＋圆桌骑士

MP吸收＋MASTER SUMMON

模仿＋反击

此外W·SUMMON和QuadraMagic都要有，模仿最好有两块。

所有的魔石特别是凤凰等级越高越好，然后把前面的几组魔石装在同一个人身上，但除了模仿那一组。模仿是要给其他两个人装的，而且那两个人最好都有前面所提到的两种敌人特技。剩下的魔石槽空间除了加HP、MP之外，可以随便玩了。

3. 把战斗ATB设定调为WAIT，同时把战斗速度降低。

4. 装备召唤魔石的角色放到后排，战斗开始后立刻使用“BIG GUARD”，这时应该已经有一个人受到7000多的伤害了，使用白风加HP。最后让剩下的一个人使用圆桌骑士，其余两个人不停地模仿吧！必要的时候停下来使用白风。

5. 如果拖的时间太长，那么敌人很可能会使用一招伤害度为“1111×装备魔石数”的变态招数，这时就要靠临死攻击加凤凰来救命了。

6. 不出意外的话，十来分钟就可以完成任务了，基本不会失败。有7777的话就更加简单了。

取胜之后获得大地竖琴，带着它去见那位老人家，他会用魔法、召唤、指令这三种MASTER魔石来交换，爽喔！

沙漠玫瑰

这沙怪一定要到第三张CD才会出现，位置就在平时只能够骑黄金鸟进入的那片沙漠里，对，就是金碟游乐场下面关人的那个大沙漠。

有了之前的经验，对付这只怪物就容易多了，况且它的HP只有80万。

惟一要注意的是，如果在和它开战的时候己方队伍中有超过一个活人，那么它就会用旋风把多余的角色吹走。所以在打它之前先用死亡魔法把自己的队友杀死，留下一个人去见沙怪。战斗开始后，怪物会把两只爪子伸进沙中，跟着把触手从我军后方伸出，这时就可以用凤凰救活另两个队员，然后随便用什么办法把它做了就是。

战胜之后可以得到“一千年一开花”的沙漠玫瑰，用它可以向老人换到一只黄金陆行鸟。（现在还有用处吗？怒！）

五番街钥匙

五番街的钥匙关系到蒂法的最终武器和艾莉丝在教堂的幻影，所以大家肯定不会放过它。虽然具体是“在忘却森林入口处选择挖掘‘NORMAL ITEM’再在上方狮子帐篷外的黑色地区挖掘就可以得到”这一点大家都知道，可是很多人还是白挖了好多次。其实一定要先到五番街同门口的人说话，知道他把钥匙丢了的情报才能够在那里挖到。否则无论怎么挖也是没有用的。

www.plumbook.cn

龟道乐通信

在全世界总共有6张龟道乐（Flyer）的广告。

第一张：在MIDGAR市Aerith家附近的贫民区东南方某间屋子的二楼墙上。

第二张：神罗大楼一、二层楼中间右侧广告牌的右半部分。

第三张：在金碟游乐场的幽灵旅馆入口处。

第四张：在宇宙峡谷赤红十三家乡的旅馆二楼墙上。

第五张：宇宙峡谷武器店老板身边的柱子上。

第六张：在五台城尤菲房间（有机关的）外面走廊右方墙上。

全部看过之后就可以在五台城酒店老板处得到以下珍稀道具 Power Source, Guard Source, Magic Source, Mind Source, Speed Source, Luck Source 和 Megaelixir

约会

金碟游乐场剧场的那一夜，一般人都是和艾莉丝共度的。可是对有些变态分子来说，这样显然还不够刺激。

事实上，克劳德约会对象可以是艾莉丝、尤菲、蒂法和巴瑞特四者中的任意一人。下面就让小弟来介绍这些走火入魔的玩法吧！

每个角色和克劳德之间都有隐藏的感情指数，约会对象就由这一指数控制。

游戏开始的时候，感情指数的情况是

艾莉丝：50　蒂法：30尤菲：10巴瑞特：0

接下来的指数增减就是由那些对话的选择情况控制了。

一、米加

1. 第一次和艾莉丝交谈时，无论说什么对感情指数都没有影响。但如果想和艾莉丝或者尤菲约会，就不要买花。

2. 第一次任务结束后，在回去的火车上和Jessie交谈。

Thanks any way——无影响；

Looking forward to it——蒂法-3；

3. 进入蒂法的酒吧时，如果之前向艾莉丝买过花：

Give it to Tifa——蒂法+5；

Give it to Marlene——巴瑞特+5；

4. 和柜台里的蒂法交谈：

I don　feel like it——无影响；

Give me something hard——蒂法+5；

5. 当蒂法指责你违背儿时的诺言时：

How can you say that!——蒂法+5；

……Sorry——无影响；

6. 当蒂法问你昨晚睡得如何时：

Next to you, who wouldn　?——蒂法+5

Barret　snoring kept me up……——巴瑞特+5

（是否教巴瑞特使用魔晶石没有影响。）

7. 在列车上检查ID卡时，安全到达末节车厢——蒂法+5，巴瑞特+5；

8. 巴瑞特询问克劳德有没有事：

（Be strong）——巴瑞特+2；

（I don　know if I can hold on）——巴瑞特-3，蒂法+1；

9. 在教堂里醒来之后和艾莉丝谈话时，虽然她提到因为克劳德买过花而原谅他，但对感情指数似乎并没有什么影响。如果之前没买过花而又对她不礼貌，我不知道是否会降低她的感情指数（但是为了让蒂法和巴瑞特的感情指数各+5，买花应该还是值得的）。

10. 当艾莉丝逃避神罗士兵的追击时：

推错一个木桶——艾莉丝-3；

让她战斗——艾莉丝-1；

让她逃跑——无影响；

让她逃跑而她不得不战斗——艾莉丝-1；

推下一个正确的木桶——艾莉丝+1；

11. 当艾莉丝问蒂法是不是你的女朋友时：

No way!——艾莉丝+1；

Yeah, that　right——艾莉丝-5；

12. 当穿过第六区去操场时：

Take her home.——无影响；

Go on to Sector7.——艾莉丝+1；

13. 在高尼奥的屋子里，

如果蒂法被选中：

You all right?——艾莉丝+3；

We gotta help Tifa!——艾莉丝-2；

如果艾莉丝被选中：

You all right?——蒂法-2；

We　e gotta help Aeris!!——蒂法+3；

如果克劳德被选中：

Yes, his name　Barret……——巴瑞特+5（没有其他选择）；

14. 当掉进下水道之后：

先和艾莉丝交谈——艾莉丝+3；

先和蒂法交谈——蒂法+3；

15. 当Marlene说起艾莉丝的时候：

I don　know——艾莉丝-3，蒂法+3；

Let　hope so——艾莉丝+3，蒂法-3；

16. 当第一次遇到RedXIII时：

Tifa, I　countin　on you!——蒂法-2；

Barret, take care of her!——巴瑞特+2；

17. 当分组时如果下列角色在队伍中：

巴瑞特——巴瑞特+2；

蒂法——蒂法+2；

艾莉丝——艾莉丝+2；

18. 在牢房里，当蒂法问你能不能想办法出去时：

（Leave it to me）——蒂法+1（无次数限制）；

（Kinda hard）——蒂法-1（无次数限制）；

19. 当游戏让你选择想到巴瑞特、RedXIII或艾莉丝的时候：

第一个想到的人+3（REDXIII无影响）；

第二个想到的人+1（REDXIII无影响）；

第三个想到的人无影响；

20. 冲出米加之后，分组时：

如果巴瑞特在队伍中——巴瑞特+1；

如果艾莉丝在队伍中——艾莉丝+1；

如果蒂法在队伍中——蒂法+1；

二、卡姆镇

1. 当巴瑞特离开，让你继续时：

Wait a sec.

Beautiful, just beautiful!——巴瑞特+3；

Is that all?——巴瑞特-1；

Right——巴瑞特+1；

2. 和镇上的妇女（说魔咣能量给生活带来方便的那个）交谈：

Yeah,maybe——巴瑞特-2（如果巴瑞特在队伍中）；

——艾莉丝-1（如果艾莉丝在队伍中）；

——蒂法-1（如果蒂法在队伍中）；

You　e full of it——巴瑞特+2（如果巴瑞特在队伍中）；

——艾莉丝+1（如果艾莉丝在队伍中）；

——蒂法+1（如果蒂法在队伍中）；

3. 和楼上的女孩（说以前的生活更好的那个）交谈：

Yeah,maybe——巴瑞特+2（如果巴瑞特在队伍中）；

——艾莉丝+1（如果艾莉丝在队伍中）；

——蒂法+1（如果蒂法在队伍中）；

No way——巴瑞特-2（如果巴瑞特在队伍中）；

——艾莉丝-1（如果艾莉丝在队伍中）；

——蒂法-1（如果蒂法在队伍中）；

三、兀鹰城堡

1. 当第一次和那个老人交谈时：

I guess so——巴瑞特+5，艾莉丝+3，蒂法+3，尤菲+2；

Not interested——巴瑞特-5，艾莉丝-3，蒂法-3，尤菲-1；

2. 老人告诉你他的麻烦时：

All right——巴瑞特+5，艾莉丝+3，蒂法+3，尤菲+2；

Not interested——巴瑞特-5，艾莉丝-3，蒂法-3，尤菲-1；

四、遇到尤菲

（无论失败多少次，每次的分数都保留，直到她加入队伍为止）

All right——Not interested——尤菲+2；

Petrified……——尤菲+2；

You　e gonna lose again——Go ahead——Wait a second!——尤菲+2；

That　right——尤菲+2；

You kiddin　——What　yourname?——Let　hurry——尤菲+2；

五、货船

1. 在货船上，当尤菲向你要镇静剂（Tranquilizer）时：

Here, use this——尤菲+4；

Nope——尤菲-2；

2. 当艾莉丝提到飞空艇时：

I　I take you someday——艾莉丝+2；

I dunno……——艾莉丝-2；

3. 当蒂法提到战争时：

Yeah……——蒂法+2；

I don　know——蒂法-2；

六、金碟游乐场

1. 与先跟谁一起参观游乐场有关

艾莉丝——艾莉丝+3；

蒂法——蒂法+3；

尤菲——尤菲+3；

RedXIII——无影响

2. 在和巴瑞特一起去见迪恩时，先选择：

艾莉丝——艾莉丝+10；

蒂法——蒂法+3；

尤菲——尤菲+2；

RedXIII——无影响；

七、贵嘎嘎

1. 在艾莉丝或蒂法（或者一起）见到扎克的父母之后：

不理艾莉丝——艾莉丝-3；

与艾莉丝交谈——Poorguy——艾莉丝+1；

（……jealous……envious……）——艾莉丝+2；

不理蒂法——蒂法-3；

与蒂法交谈——蒂法+1（无论选什么）；

八、武泰

在尤菲交还所有魔晶石之后——尤菲+10；

最后的约会时，谁的感情指数高，就可以同克劳德约会了。

鸟的圣经

好了，接下来是陆行鸟时间。

基本上听说过《最终幻想VII》的人都知道有关于黄金陆行鸟的传闻吧？可以说为了见到这只鸟，啊！简直是引无数英雄尽折腰啊！为了它衣带渐宽终不悔为伊销得人憔悴的英雄数不胜数，所以，今天有必要彻底解决一下这个问题，嗯，甚有必要。

农场

陆行鸟农场初期对玩家来说很重要，因为在那里才能够得到吸引陆行鸟靠近的魔石。但是那个老头实在是太黑了，喔！这个问题过一会再讨论。

第一次，需要花2000元（！！）在老头那里买到魔石，接着还要买一些野菜。

和养在栏里的陆行鸟交谈，选择第二项就可以得到召唤陆行鸟的魔石。（鸟比人大方多了！）

接下来很长一段时间不用再和那该死的老头打交道了。

大约在第二张碟开始以后，就可以着手培养陆行鸟了。不要高兴，要养鸟首先要有鸟窝，而该死的鸟窝竟然可以卖到10000元一个！没办法，含着泪水卖掉一颗“ALL”魔石吧！因为接下来还要花更多的钱呢！

从老头那里至少买到3只鸟窝，接下来，我要解释一下在鸟窝中可以干的事情才行。

指令	中文说明
Buy	购买饲料
Get some information	得到一些信息
Moving Chocobos	将外面围栏的陆行鸟移入室内的畜栏
Feeding Chocobos	喂陆行鸟
Mating Chocobos	交配陆行鸟
Releasing Chocobos	放走你已不需要的鸟，因为位置紧张嘛
Riding Chocobos	乘陆行鸟外出
Do nothing	退出菜单

这些指令都很简单，其中移入指令可以看到陆行鸟的能力，捕捉到新鸟时一定要注意看管理员对鸟的评价。

一般来说，评价有以下几个等级。

评价等级	Billy 的评价
Wonderful	This……is a wonderful Chocobo!
Great	This is a great Chocobo.
Good	Mmm, this seems like a good Chocobo.
Fair	Mmm, this one not bad.
Average	This is a pretty average Chocobo.
Mediocre	This Chocobo so-so.
Poor	This one doesn seem to be very good.
Weak	I really can recommend this one.

一般评价在GREAT以下的就没什么培养价值了。

捕鸟

装备着吸引陆行鸟的魔石在原野地图上有脚印的地方遇敌就有可能遭遇到陆行鸟了！只要你在陆行鸟受惊逃走前消灭其它的怪物就可以捕捉到它，注意不要用全体攻击哦，除非确定可以一下解决所有敌人。

为了让陆行鸟在战场上多待一会，就要喂野菜给它吃，价格越高的野菜效果越好，这个倒是没有什么伪劣产品。

世界各地的不同区域能够捕捉到的陆行鸟是不同的，每个地区都有两种等级的陆行鸟同时存在。第6页的地图是各种等级的陆行鸟的分布情况。有了这个相信可以省下许多事吧！

即使按照地图去捉鸟，也有一半的机会捉到不想要的鸟的，一次次地回农场请管理员鉴定实在麻烦啊。下面就提供简便的鉴别方法，遇上坏鸟的话直接砍了它吧！

范围	陆行鸟种类	敌人
陆行鸟农场附近	Weak	只有 Levrikons
	Poor	一个或多个 Mandragoras
朱农（Junon）附近	Fair	3个Capparwires在前或2个在后
	Poor	两个 Nerosuferoths
金碟游乐场（Gold Saucer）附近	Average	两个 Flapbeats 在前
	Good	两个 Spencers
火箭村（Rocket Town）附近	Great	两个 Valrons 在后排
	Mediocre	任意个 Velchers
乌泰大陆（Wutai Continent）南边	Average	Tail Vaults 在后排
	Fair	3个 Razor Wheels
米迪尔村（Mideel）附近	Great	1个 Spiral
	Fair	Headhunters
冰雪村（Icicle Inn）西南	Wonderful	只有 Jumpings
	Weak	除 Jumping 外的其他怪物如雪狼

陆行鸟赛跑

控制方法
选择键：切换控制模式
□：快速跑
○：冲刺
×：散步

说起陆行鸟赛跑来，真是让人又气又恨啊，那个变态园长DIO为什么会想出这个主意啊？虽然一两次看起来赛跑路上风光还比较“奇幻”，可是连续看到几十次也会累吧？更糟糕的是那些烂鸟跑得又慢，每次都要在终点等上好半天……

不过说还是说，跑还是要跑，为了让陆行鸟提升等级以便顺利生下优秀婴儿，是至少要把等级提升到A级以上的。每一个级别的比赛如果能够连续以第一名胜出3次的话就会使陆行鸟的等级上升一级。每只鸟刚捕到的时候都是C级，那么至少要比赛6次才能够升到A级，如果要达到S级的话，就要再比赛3次。

陆行鸟的等级越高，生出高等陆行鸟的几率越大。

每只陆行鸟都具有3种参数，分别是最大速度、最大体力、智力。前两种都可以在比赛开始前看到，但智力是隐藏的属性，它影响到陆行鸟在赛跑时对玩家控制的协调程度以及选择路线的优劣。是十分重要的属性。

一只野生鸟或者刚捕捉的鸟的各项能力都不会很高，所以为了比赛顺利，就要喂它各种野菜和果实来提升它的能力。

每种野菜和果实都有提升能力的效果，只是效果大小不一样，但只要是价格高的，效果一定会较好。所以游戏中最值得使用的就是陆行鸟仙人出售的Sylkis了，每颗售价是5000元，每只鸟如果要喂满的话大约需要50颗，这样就要为每只鸟准备250000元！喂满的鸟在金碟游乐场里是很容易获胜的。而如果多次获得S级比赛的胜利的话，就会得到一些珍贵的奖品！

禁断的秘密！

传说中有一种武功叫做“以人御马”的，是由《大唐双龙传》中的跋锋寒所创，特别之处在于能够使自己的坐骑经过长时间奔跑也不损失体力，现在就由慕容非来传授这一招吧！

只要在比赛进行中同时按下“R1、R2”两个键，就可以源源不断地为陆行鸟补充体力，基本上只要不是在冲刺，体力槽就不会减少，神奇吧？

另外，在比赛中有时会遇到黑色的TEIOH，这个无耻的家伙无论你的能力多高，它总是会比你高一个等级，遇上它的时候，比赛就要靠技术和运气了。

最快的培养黄金陆行鸟的步骤

1. 一得到飞空艇，马上就去拜访位于雪原村北面的陆行鸟仙人，不仅可以从他的陆行鸟那里得到学习敌人特技的魔石，还可以买到各种野菜果实。但最重要的是可以从他那里得到培养陆行鸟的要点。不要小看他，即使你已经对陆行鸟的繁殖过程了如指掌，如果不让他说出那些要点的话，还是生不出黄金鸟的！所以我们的目的不是要知道什么，而是想让他早点把该说的话都说完而已。每隔一段时间他才会回忆起一点东西，所以我们一有机会就要去烦他一下！

2. 首先要捕捉到异性的两只鸟（MALE、FEMALE），其中至少有一只是GREAT级的，最好两只都是。接下来买足够的Sylkis果实来喂这两只鸟，直到什么数值都不加为止。

3. 跟着到金碟游乐场陆行鸟赛跑处为这两只鸟报名参加比赛，比赛有两种赛程，建议选短程的，可以节省很多时间。把两只鸟都升到A级以上就可以离开了。

4. 出来后到雪原大陆西南角的小片草地上找一种红色的龙，就像图上那种。打死它或者偷盗都可以得到Carob Nut。回到农场，先记录一次，跟着让两只鸟结婚吧！使用刚得到的Carob Nut基本上80%会生出高级的绿色山鸟或者蓝色水鸟，不管是哪一种，生出来后继续用Sylkis去喂，然后再把它带到游乐场去升级。

5. 这次升级回来，可以再去打只红龙。然后差不多这时的两只老鸟又可以再生小鸟了，记住一定要记录，因为这一次要求最严格，不仅要求生出来的是跟第一次生的异性，而且还必须是不同的高等级鸟。就是说必须是一山一水，一雌一雄才行！使用的果实还是Carob Nut。

6. 到了这一步，基本上就没什么难度了。只要你之前已经让陆行鸟仙人把所有的话都回忆出来，并且让另一只鸟也升到A级以上，那么使用Carob Nut，让山鸟和水鸟结婚的话应该都会生出黑色的山川陆行鸟了！

7. 这时必须确认陆行鸟仙人已经说完所有要说的话！那样才能够在雪原大陆西南角的脚印处捉到WONDERFUL级的陆行鸟，如果话没有说完的话，只会出现最差的那一种。捉到这种鸟之后回农场，进去之前记录一次，如果发现性别和黑鸟一样的话就再读记录。成功之后让两只鸟都去赛跑，最好都升到S级，离开游乐场飞到地图东北角的小岛上，那里有一种叫做哥布林的敌人，他们不仅会提供哥布林之拳这种技能，也带着叫做Zeio Nut的珍贵果实。回到农场让黑鸟和最后的WONDERFUL黄鸟结婚吧！只要试一两次就可以得到传说中的黄金陆行鸟啦！

www.plumbook.cn

最终幻想VII

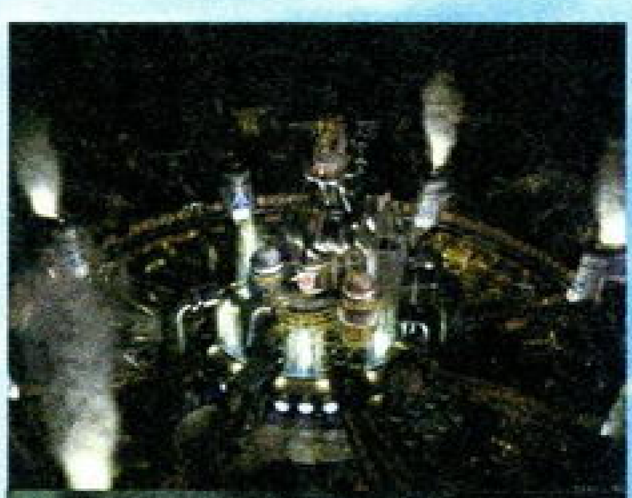

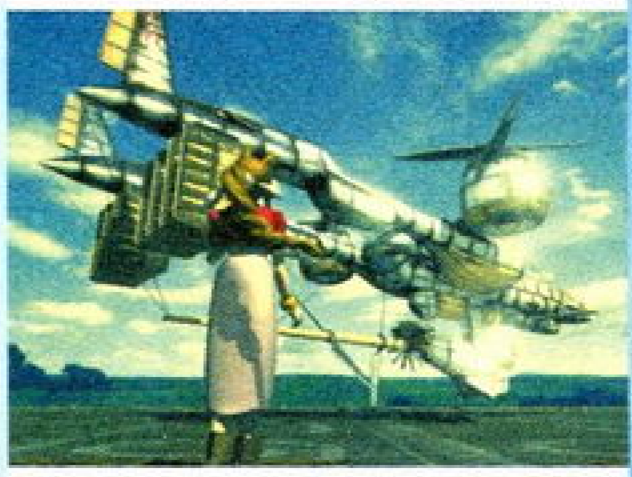

人类是否知道生命是什么？

每当我们抬头注视夜空中浩繁的星星，都会感到一种奇异的渺小。对于一颗星星来说，人的生命，究竟又算是什么？

神罗

这是一座设施先进功能完善的城市，但却莫名地给人颓废的印象。

科技发展至今，经历了不少次的挫折。最重要的一次引起了整个地球的能源危机，正是在这场危机中神罗公司奇迹般地成长起来。因为她发现了新的能源。一种在地球上无所不在的能源。

由于掌握了这种能源，神罗公司很自然地掌握了世界。这个年代，政府早已自然消亡，取而代之的是各种经济实体，而随着能源的重要性日益提高，各大公司最终都成为神罗公司的一部分。

神罗公司为振兴经济做了不少努力，同时也致力于社会福利的建设，因此，地球的文明发展很快就恢复了正常的秩序。

由于之前长时期的荒废，地球上很多地方出现各种危及人类生命的怪物，为此神罗成立了特别军事组织“神兵”(SOLDIER)，捕杀各地肆虐的怪物。神兵组织声名显赫，青年们都以能够加入神兵组织成为“SOLDIER”为自豪的本钱。

实际上，神兵组织的另一个使命，是保护“魔咣”反应炉的安全。地球上，这样的反应炉有很多，现在眼前的这座城市，就有八个反应炉设置在城市周围。

魔咣，就是神罗发现的新能源。

卖花人

星光迸射，消失，露出卖花人的恬静的脸来。

她的长发松松地束在一起，眼睛中闪动着平静得超乎年龄的光华，手挽着花篮，向着黑暗的街上走去。

滴滴嗒嗒的脚步声，在夜里听来分外清晰。

沉着而镇静，便仿佛天上的星光一样。

雪崩

MIDGAR。

这次的行动目标是炸毁米加市的八座魔咣炉中的第一号魔咣炉。由于这里是神罗公司总部所在地，所以行动的难度超过了以往任何一次。不过既然有了那个曾经是神兵的家伙帮忙，相信会减少许多阻力，希望蒂法的推荐不会错。

谢斯的效率还是那么让人放心，很快就解决了路上的电子锁。每次的行动都幸亏有她这样冷静机警的人预先策划布置，才会在强大的神罗力量威胁中屡屡获胜。

那个叫克劳德的小子果然有点神兵的样子，很快我们就来到反应炉跟前，放置好炸弹正准备离开时，敌人的守护装置发动了攻击，整个魔咣炉区域也响起了警报，炸弹设置的时间是在10分钟后爆炸，必须速战速决了。

撤退成功，为了安全，我们约定暂时分头离开，在8号街车站会合。

那一次行动很成功。

邂逅

当时的克劳德即便是在身边不断爆炸起火的情况下，依然冷静得像冰块一样。但在成功逃到街道上的时候，却出人意料地撞上了一个卖花女孩。

这里就有问题，如果他真的很厉害，怎么会撞到人呢？实在很难相信会这样，你是不是记错了？

你们这样让我觉得很没有做父亲的威严啊，我说的话还会有错吗？

总之不管是为什么，克劳德撞上了那个叫艾莉丝的卖花女孩，后来还买了她一朵花。这实在是让人惊讶的一件事。

那个女孩子有一双很特别的眼睛，见过她的人都可以感觉到。

列车的墓场

后来克劳德跳上了火车。那时候雪崩成员已经在车厢里集合了。

巴瑞特：“大家都到齐了吗？”

谢斯：“还差那个雇佣兵。”

“可能他已经不会来了……”“说到底只是个雇佣兵吧……”“只是为了钱才会参加……”

正在众人议论的时候，克劳德从车顶跃入车厢。

克劳德仍是一副漠然的表情：“对不起，我迟到了。”

巴瑞特正在生气，冷冷抛下一句“走吧”便径自向另一节车厢走去。

谢斯因为方才在魔咣炉中克劳德对她的援手，对这个冷漠的青年大有好感，而她自己出众的智力，也看出这雇佣兵并不是表面上的那么无情。

不理会正在生气的巴瑞特，谢斯拉着克劳德的手来到车上的地图前向他解说起这个城市的情形。

“米加市有8个魔咣炉，分别属于八个区管辖，每个区就以魔咣炉的番号命名。我们刚才炸毁的是一号魔咣炉，现在列车的目的地是第七区。这里的地上世界是属于上层社会的，现在列车正向地下行进，地下世界不但是平民居住的地区，也是处理城市垃圾的地方。我们的终点站还有个名字，叫做列车墓场，因为那里堆满了废弃的列车。雪崩的大本营就在那里。”

车子已经到了终点。

回到蒂法所开的酒吧，巴瑞特粗暴地用枪声赶走里面的顾客，看得大家不禁摇头叹息。

克劳德见过蒂法之后便直接提起酬金，但雪崩的资金显然并不宽裕，因此钱拿得并不爽快。所以克劳德亦不再打算再接雪崩的任务。

正当克劳德决定离开的时候，蒂法拦住了他。

“你答应过成为神兵之后要回来帮我的。”

“……。”

“你真的忘记了。”

克劳德记得那一晚的事情。

“蒂法，我要离开村子了，我想成为神兵。”

“你们男孩子都是这样，一个个地离开家乡……”

“你知道英雄刹非罗斯吗？我将来也会成为和他一样的英雄。”

“那时候你会忘记我吗？”

“……不会。”

“如果你真的成了神兵，那以后我需要你的帮助的时候，你会回来帮我吗？”

“我会。”

克劳德留了下来，参加爆破第五号魔咣炉的行动。

相遇

行动并没有成功，五号魔咣炉是神罗设下的陷阱，虽然最后克劳德击毁了神罗的战斗机体，但战斗机体的爆炸也弄断了他们所站的桥梁，虽然克劳德用手抓住了断裂的钢筋，但是终于还是滑了下去。

话梅来&3DM.S
www.plumbook.cn

蒂法伸出的手停留在空中，她终于没能够抓着他。

……

良久，克劳德醒来，一眼便看到蔚蓝的天空。

"你醒来了！"艾莉丝坐在他的身边，正饶有兴味地看着他。

"是你救了我？"

"不是啊，救你的是这里的屋顶，我的花圃，还有这些柔软的草。"克劳德顺着她含笑的目光一路从屋顶到地面看了下来，意识到自己给这个宁静的小教堂造成了多大的破坏后不禁脸红了起来。

"你很害羞。"艾莉丝顽皮地注视他蓝色的眼睛，克劳德下意识地移开目光。

"神兵是不是都会使用魔晶石呢？你会吗？"

"我会。"克劳德拿自己的魔晶石给她看，"这种颜色的，可以使用魔法。"

"我也有一块，可是不是绿色的，"艾莉丝拿出头发上的一颗白色透出绿光的石头。

"我从来没见过这样的，它有什么特别用处吗？"

"它最大的特别之处就是完全没有用处！"艾莉丝叹了口气。

"等我整理好这里就带你到我家休息，你现在不要乱动啦。"艾莉丝不再捉弄他。

> 带着艾莉丝逃跑时，先选第一项，到顶层将左侧木桶推落；再选第一项，将上侧木桶推落；再选第一项将右侧木桶推落；再选第一项将下侧木桶推落，这样就可以打晕想要抓住艾莉斯的神罗兵。
>
> 在五番街右下的民房二楼有个说梦话的小孩，照着他话中的内容对着床旁的金库选第一项再选第二项，之后选第三项可打开床旁的金库发现内有５Ｇ，这时应该选第二项不拿走５Ｇ。在第七区被毁之后来这里可得到道具的。

这时候进来了几个神罗士兵，出乎克劳德意料的是，那些人并非追他，而是冲着艾莉丝来的。而艾莉丝看来也很清楚这一点，于是立刻向克劳德求救。

"你是雇佣兵！是吧？"

"对啊。"

"我现在就算雇佣你作保镖了！至于酬金……用一次约会代替好不好？"这时刻她仍不忘记捉弄一下克劳德。

在克劳德的帮助下，两人终于摆脱追兵，回到艾莉丝的家中。

晚餐时克劳德问起回到列车墓场的道路，艾莉丝立刻说让她来带路，而艾莉丝的妈妈看起来却很担心她的女儿。到了晚上，趁艾莉丝上楼的时间，她恳求克劳德离开她的女儿，不要让她卷入危险。看起来大家都隐约知道雪崩的事情了，克劳德立刻答应了这位善良的母亲的要求。

晚上，克劳德悄悄离开艾莉丝的家，但在通往第六区的门前，他发现艾莉丝早已经等在那里了。他不由得想起刚才她妈妈对自己说的话——"那孩子一旦决定了主意就没人能改变，所以请你尽量早一点离开。"想不到，还是被她发现了。

中途休息时，艾莉丝好奇地拉着克劳德坐上了公园里的滑梯。

"你是神兵，那么你是几级的？"

"我……几级？……"

"一样的人……"

"什么一样的人？"

"……我本来喜欢的一个人。"

"他也是神兵？叫什么？"

"不告诉你！"艾莉丝又恢复了开朗。

蜜蜂馆

第六区同样的残破，但由于半路上看到蒂法被人关在车里送走，克劳德只好暂时改变计划，先去救出蒂法。

来到第六区的黑街，这里有一种病态的繁荣，经过打听，得知蒂法可能在蜜蜂馆，但是蜜蜂馆是只对会员开放的，经过一番周折，终于得知蒂法已经被这里的老大哥尼奥带走，但哥尼奥的宅院是不许陌生男子进入的。

正当克劳德烦恼的时候，艾莉丝胸有成竹地拉着克劳德离开，原来她的主意就是让克劳德扮成女孩子！

> 克劳德男扮女装完全攻略
>
> 先到右下方的蜜蜂馆门口与左边正在谈话的人说话，选第一项，了解到蒂法的消息。
>
> 到顶上哥尼奥的住宅门口，与门卫保镖交谈之后。艾莉丝就会提议让克劳德男扮女装来混入其中去看看蒂法是否安全。
>
> 到服装店，和柜台上的人谈话，她会说只有找回她酒醉的父亲才能为克劳德做衣服。
>
> 到上方的酒店，和坐在吧台边的男人讲话，得知他就是服装店老板，经过一番交谈后，他会让你选需要什么样的衣服：
>
> ①第一次选第一个选项，可以得到棉制裙 Cotton Dress
>
> ②第一次选第二个选项，第二次选第一个选项，可得到缎制裙 Satin Dress
>
> ③第一次选第二个选项，第一次选第二个选项，可得到丝制裙 Silk Dress
>
> 然后你回到服装店，和柜台上回来的老板交谈就可以试装。
>
> 到那个有"男男男"的地方，与一个男人比赛蹲坐，看谁在规定时间内做得多。反复轮流按□、×、○就可以取胜，但注意不能太快。
>
> ①如果你胜利了就可获得金色假发 Blonde Wig
>
> ②如果你和对方打平手就可以获得染色假发 Dyed Wig
>
> ③如果你失败了可以得到普通假发 Wig
>
> 到陶器店 pottery shop，与老板交谈，选两次第一项，然后就可以到左下旅馆中花 10gil 住下。晚上，你会到一个自动售货机前，选择其中的一件商品。然后在白天回到陶器店，将东西交给他。
>
> ①交给他 200gil 的商品就会得到钻石头饰 Diamond Tiara
>
> ②交给他 100gil 的商品就会得到红宝石头饰 Ruby Tiara
>
> ③交给他 50gil 的商品就会得到玻璃头饰 Glass Tiara
>
> 进入餐馆，坐在一个空位上，先选择顶上的选项准备开吃。而后随便选一种吃，吃完了选择中间的选项："the food was all right。"老板很高兴，给你一张药房交换券Pharmacy Coupon。拿它到药房就可以交换到三种药物，选择其中一种。来到原先找服装店老板的那个酒店。在厕所正有一个人在拉肚子，把你手中药物给对方就会得到如下物品：
>
> ①用消毒药 Disinfectant 可以得到普通香水 Cologne
>
> ②用消臭药 Deodorant 可以得到花香水 Flower Cologne
>
> ③用消化药 Digestive 可以得到性感香水 Sexy Cologne
>
> 与黑街入口右边的一个打不定主意进蜜蜂馆的男子交谈他就会把蜜蜂馆的会员卡交给你。进去的主要目的是取得内衣。
>
> 如果你选左下的那间，入内后三次选择第一项，就会遇到一帮变态叔叔……最后可以得到比基尼内衣 Bikinibriefs。
>
> 如果你选左上的房间，要选择第一项两次，最后向站着的女子要女用内衣 Lingerie。
>
> 然后你就可以到上方正中的房间化装。
>
> 全部准备好之后回到服装店去打扮一下就可以出发踏出作为女人的第一步了！在哥尼奥的地下室可以遇见蒂法。随后就是哥尼奥挑选晚上"对手"的仪式，而最终的选择结果是根据下面的情况来的：
>
> (1)克劳德用的东西都是最好的，Silk Dress，Blonde Wig，Diamond Tiara，Sexy Cologne以及Lingerie或Bikini briefs。那么他就入选了！
>
> (2)克劳德只得到 Silk Dress，Blonde Wig，Lingerie 和 Sexy Cologne。艾莉丝将被选上。
>
> (3)除以上情况，蒂法将被选上。

唉，为什么她老是以让克劳德发窘为乐呢？

真的吗？好难想象克劳德扮成女孩子的样子啊，一定很有趣。
是啊，当时我也是这么觉得。

最终克劳德终于被弄成女孩子的样子，混进了哥尼奥的屋子，救出了蒂法，但最后还是中了圈套，被丢进充满怪物的下水道里。

第七区崩坏

在落入陷阱之前，哥尼奥说出神罗已经知道雪崩藏在第七区，为了彻底扫荡雪崩，神罗已经下令炸毁支撑第七区人造天幕的支撑塔，以求了绝后患。

所以现在必须立刻赶到第七区阻止神罗的暴行。

来到第七区，战斗已经开始，地下居民们大部分已经撤离。蒂法看到形势严峻，便拜托艾莉丝为她照顾好巴瑞特的

www.plumbook.cn

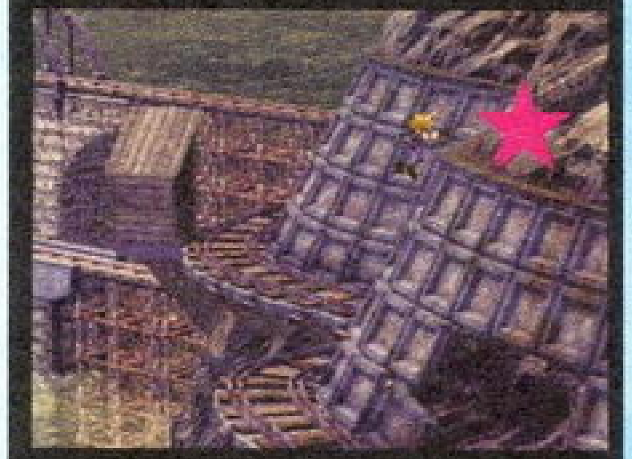

女儿玛莲，她自己回头便向支撑塔上部走去。克劳德跟在她的身后。

半路上，看到一个人从半空中摔下来，克劳德认得那个人曾经参加过一号魔咣炉作战，现在却已经是个死人。

得知巴瑞特还在上面对抗神罗军，克劳德加速向塔顶挺进。一路上又看到同伴们的尸体，连谢斯也倒在地上。

在塔顶，巴瑞特正攻击着空中盘旋的直升机，但是神罗部队已经开启了支撑塔自爆的程序，虽然击败了神罗官兵，但是克劳德没能够停止自爆系统，随着连绵不绝的爆炸声，支撑塔被炸毁了。

神罗兵临走前抓住了艾莉丝，用直升机带着她离开。

如果不是巴瑞特抓住了空中摆荡的铁钩，相信他们三人也已像那些无辜的平民般被埋葬在地下。

但现在，却只有他们三个人生还。

曾经并肩战斗的战友，那些在贫穷和黑暗中艰难求生的无辜百姓，还有玛莲，就这样被神罗的一个命令埋葬了。

巴瑞特痛苦至狂呼出声，举起手臂装配的机关枪向着天空扫射。

这里有两个隐藏入口！

玛莲死了吗？

没有，艾莉丝不会让她受伤的。

"玛莲不会有事，刚才艾莉丝对我们说没事，她一定是说玛莲还活着。"蒂法冷静下来。

"为什么神罗一直在追逐艾莉丝？我们现在到艾莉丝的家里去，也许还可以得到玛莲的情报。"克劳德仍然很冷静。

古代种

"艾莉丝并不是我的亲生女儿，十五年前，我的丈夫上了前线作战，战争结束了，在其他人都陆续回来的时候，他并没有回来。我每天去车站等他回家。"

"后来有一天，我在车站看到了艾莉丝，当时她的妈妈刚刚在她面前死去，但她却并不难过。那天下着大雪，我带着她回家。"

"她告诉我，她的妈妈并没有离开她，只是回到了星星里面。那时她就安慰着我，她说我的丈夫好好地活着，我相信她的话。可是我的丈夫还是没有回来，直到有一天，艾莉丝对我说他死了，又说他昨天回来看过我。第二天，我就收到了神罗公司送来的信，告诉我他真的死了。"

"从那以后，我就知道艾莉丝不是普通的孩子，我一直担心会有什么不幸的事会发生在他的身上。后来有一天，一个神罗的人来我家要带走艾莉丝，说她是古代种，小时候从神罗的研究所逃跑出来，现在他们要带回她。但是艾莉丝很聪明，一直没让别人知道她的奇怪能力，表现得跟别的孩子一模一样，我当时就那样拒绝了神罗的要求。虽然神罗没有死心，想要偷偷捉走艾莉丝，可是每次艾莉丝都会摆脱他们。她好像能够听到我们不能听到的声音一样。"

"可是这次她带着一个小女孩，遇到神罗兵之后，为了把小女孩送回来，她答应了他们的条件，自己上了直升机。那个小女孩叫玛莲，现在在楼上已经睡着了，你们要看看她吗？"

"对不起。"巴瑞特看着她，只说出这一句话。

"这不关别人的事，是她自己的命运。"

我想巴瑞特一定第一个要去救艾莉丝，是不是这样？

我也不知道，但他们的确没有耽搁，立刻就要去神罗大厦救人。

由于没有列车可以回到地面，所以只能够另想办法。在黑街打听到由于第七区的爆炸，现在可以顺着钢筋爬到地面上去。

在武器店买了电池，从街角的破墙开始向上攀登。

在神罗大厦的66楼偷听到神罗公司的会议，随后跟踪着宝条博士来到68楼看到艾莉丝正被关在密封的容器里。

进入神罗大楼有两种选择：

选第二项偷偷进去：要由外围登上５９Ｆ。

选第一项冲追去：会遇到很多敌人，也可以得到道具。

１Ｆ——打倒入口的敌人！

２Ｆ——右下道具屋内的电视可见到神罗的产品介绍！

３Ｆ——搭乘电梯！进入按开关上楼！但途中发生问题，每按一次开关在１４Ｆ／２５Ｆ／３５Ｆ／４３Ｆ／５３Ｆ会有敌人

５９Ｆ——打倒敌人拾得【６０Ｆ通行卡】搭电梯到６０Ｆ，途中要与同伴讲话，才会到６０Ｆ！

６０Ｆ——利用花瓶由左侧跑到另一边上楼，被敌人看见要重来！（如果是在三人都到达中央后被发现，打倒敌人即可！）

６１Ｆ——与移动的人交谈选第二项可得【６２Ｆ通行卡】

６２Ｆ——与左侧房中的人交谈后，去调查各书柜，得到四个字，再回去告诉他是《市长爆发》可得【６５Ｆ通行卡】

（每个人所取得的字据说不尽相同，所以ＳＡＶＥ吧！）（第一次就答对得魔石【属性 Materia】）

６３Ｆ——为了拿取此地三项宝物，先使用右下的电脑，如此可开三次门，打开最右上的门，再开中央左侧房上的门，再进入中央左侧房拿取【Ａ道具】，再爬进此房中的排气管到中央右侧房拿取【Ｂ道具】，之后到中央的房内拿取【Ｃ道具】，如此三道具都拿完后，再经排气管回电脑房与电脑交换！

６４Ｆ——在左侧房可休息记录！在上方房中的柜子可搜得道具！

６５Ｆ——照顺序开宝箱，每拿一个就到正中央的部屋放入应放位置：

Ａ——左中房下宝箱得【零件】到正中央部屋

Ｂ——左中房上宝箱得【零件】到正中央部屋

Ｃ——左下房下宝箱得【零件】到正中央部屋

Ｄ——左下房上宝箱得【零件】到正中央部屋

Ｅ——右上房中宝箱得【零件】到正中央部屋

Ｆ——楼梯旁边宝箱得【６５Ｆ通行卡】

６６Ｆ——此层楼为神罗集团会议室所在地，为了得知他们的会议内容而来到左上进入一间厕所中选第二项爬上通风管中来到会议室上方窃听……下来后往６７Ｆ前进，途中遇到宝条博士。

６７Ｆ——跟踪宝条博士来到左侧，在他离开后往上拿魔石【ENEMY SHILL】再由旁边的工业用升降机上到楼上！

后来发生了一件不愉快的事情，那个巴瑞特看到我就好像看到怪物一样，一见我到了艾莉丝身边就发疯似的用机关枪乱射，搞得观察器发生故障差点把我和艾莉丝害死。

那后来怎么样了？

宝条自然不会舍得杀死我们，他自己打开了密封门。

蒂法带着艾莉丝离开，我向克劳德自我介绍之后就成为他们的同伴了，我们分成两组，但后来还是中了神罗的陷阱，在电梯上被他们逮捕了。

在神罗大厦70层，神罗主席在那里等着我们。那时我才知道神罗抓艾莉丝的目的是为了誓约之地，因为那样他们就可以得到更纯净更充足的魔咣能源，甚至可以建设一座前所未有的巨型都市作为新的总部。

誓约之地？是什么地方？

那是自古相传只有塞拉（CETRA）族才能够找到的地方。可是塞拉族早已经灭亡了，当时我真的不相信艾莉丝是塞拉族人，可是她真的让我感到她就是塞拉族。

后来，我们被关到牢里，但睡了一觉之后，醒来时神罗大厦已经被血洗了。

刹非罗斯

我们沿着血迹来到神罗主席的尸体前，他被一把刀杀死在座位上，克劳德认出那是刹非罗斯使用的刀。被吓傻的巴路玛说出刹非罗斯在杀死主席的时候曾经说他决不让别人染指誓约之地。

"刹非罗斯！他不是已经死了吗？"蒂法问。

"只有他使用这么长的刀。"克劳德解释。

来到楼顶，原来的副主席罗佛斯正在那里等着我们，克劳德让大家先离开，由他一个人对付罗佛斯。

此时调查左侧的柜子，五次之后，踢一脚，可取得 Megalixir。

我们都离开了，但蒂法留在68楼等候克劳德。

在底层，闻讯而来的神罗兵已经包围了大厦，后来蒂法和巴瑞特开着卡车冲出来，克劳德驾驶摩托在边上保护，我们才得以全身而退。

打败一个大机器人之后，我们来到卡姆镇修整，那时克

游侠杂志&3DM-SHV
www.pumbook.cn

劳德为我们解释了他和刹非罗斯的关系。

“刹非罗斯与誓约之地怎会有关系？” 巴瑞特问。

“我不知道……”

“我曾经是刹非罗斯手下的一个士兵，那时因为尼伯海姆地区出现了很多前所未有的凶暴野兽，我们奉命去调查。那时候他还是人们眼中的英雄，虽然待人冷漠，但对我还不坏。在路上，我问起刹非罗斯的家人，他说他的妈妈叫结洛娃，可是当我问起他的父亲的时候，他却愣了一下，跟着一阵大笑，没有回答我。”

“我们一路杀了不少变异的怪物，到了尼伯海姆的时候我们休息了一晚，我趁机回家看望了我的妈妈，第二天启程到山中的魔咣炉之前，我、刹非罗斯和蒂法还照了一张相。”

“后来我们终于进了魔咣炉，那里面有很多容器。这是一座废弃了的魔咣炉，但门上却写着‘结洛娃’这几个字。”

“刹非罗斯看过那些容器里的怪物，立刻说出那些原来是和我们一样的人，接着向我解释说我们这样的神兵成员都是要经过魔咣浸泡的，但这里的魔咣浓度极高，因此，被浸者的细胞发生了变异，变成了我们见到的怪物。”

“我当时问了一个问题，一个让我后悔至今的问题，只因为他说像‘你们这些神兵’的时候语气的不屑，使我脱口问他，问他的能力是怎样来的……”

“听到我的问题，刹非罗斯的身体震了一下，我想他之前并没有考虑过这一点，但被我一问，他便想要找出原因。”

“在那所曾经被神罗征用的别墅的地下室里，我们找到了一个藏书库，那以后，刹非罗斯就每天把自己关在那里查阅资料，我去了几次，开始知道了神罗曾经在地底深处发现一具沉睡的‘尸体’，后来宝条博士获准使用一号魔咣炉进行对那‘尸体’的研究。而那具‘尸体’的项目代号就叫结洛娃！”

“这以后刹非罗斯更加沉迷，不再理我们，只在他的自言自语中我们听说还有个叫杰斯多的博士参加了研究计划，而刹非罗斯却认识那个人……”

“接下来是……我的家乡尼伯海姆被他毁掉……那天他一见到我们，就骂我们是‘叛徒’，他说我们现在的这颗星球本是属于塞拉族的，塞拉族为了寻找他们的誓约之地，在星际间四处旅行，每到一处都帮助开发星球的文明。后来我们的星球遭遇到了巨大的创伤，为了拯救这颗星，塞拉族几乎全部牺牲了。但在危难中苟且偷生的新生人类却活了下来并逐渐接管了这颗星球。刹非罗斯在文献中发现他就是当年‘结洛娃’计划的产物，正是由于他身上是古代种塞拉族的血液，他才具有那种超人的力量。而他现在既然已经知道真相，就要去见他自己真正的母亲。”

“他说完这些，就冲了出去，我跟着离开屋子，却发现……村子已经变成地狱……到处都是被刹非罗斯杀死的人，全村成了火海……后来我追着他的足迹到了那座废弃了的魔咣炉，刹非罗斯已经打开了那扇门。”

“‘妈妈，我们塞拉族有着优秀的素质，这星球本该是我们的，现在星球选择了我，我一定会从那些叛徒手中取回属于我们的星球。’这是我赶到后听到他说的话，后来我和他交手了，很奇怪我没有死去，而事后却听到神罗宣布的刹非罗斯的死讯。”

“现在既然他又出现了，一定跟你说的什么星球危机有关系，我们一定要找到他。”

这里有问题，刹非罗斯既然是无敌的英雄，克劳德怎么能够打败他呢？

这个连我们都很疑惑，可惜当时克劳德自己都不知道怎么回事。

从村民那里可以知道有人看到黑衣白发的人去了草原。在路上，一片沼泽挡住了去路，后来在陆行鸟牧场得到的陆行鸟魔石使我们捉到了一只陆行鸟，最后穿过了沼泽。

> 沼泽中的巨蟒身上有Beta特技
> 山洞中可学到Flame Thrower，右边可找到紫色魔石Long Range。其它道具：Ether、Tent、Mind Source、Elixir、Hi-Potion。

路上我们看到一条巨蟒被人杀死在山洞口。这种巨蟒我们刚才也遇到一条，不过我们是逃过来的，现在这里却有这样一条被杀死后挂在石头上的蛇，除了刹非罗斯应该没有别人会做了。

> 参加兀鹰城堡的模拟战斗并获胜的话，可得到雷德十三的武器Magic Comb。

在山洞里看到神罗的机要秘书伊莉娜，当时带走艾莉丝的周也在那里，他们的目标似乎也是要找刹非罗斯。

出了山洞，可以看到一座顶上伫立着一只苍鹰的城堡，那里好像也是义军的基地。不过为了追上刹非罗斯，我们还是直接到了海边的加农港，这里的巨型大炮非常引人注意。

穿越海洋

在加农港的海边克劳德救起了普莉西拉，唉，看到那个拼命装酷的小子红着脸做人工呼吸真是件有趣的事情，难怪艾莉丝那么喜欢作弄他。

老爸定是觉得有点嫉妒吧。

救出普莉西拉后她送了召唤兽给我们，后来又让她的海豚朋友送我们上了神罗的军事要塞，而我们正好碰上新任神罗主席罗佛斯要来这里阅兵！那军官居然还让我们也参加阅兵式！

> BOSS的弱点是风。
> 人工呼吸的方法：按一次□后按○吸气，吸满后按□将气呼到女孩肺内。

你真的参加了？不会吧？

> 途中可获得以下道具：
> Enemy Skill、Mind Source、Luck Source、Power Source、Guard Source、1/35 soldier、Speed Source、1/35 soldier。

为了不出岔子，只好勉强参加啦。

在阅兵式上由于我们表现得不错，竟然还得到了主席的奖赏，当时真的有点紧张。

后来我们混上了船。那时克劳德为了找到我们倒也是费了不少劲呢。但就在航行途中，我们真的见到了刹非罗斯，可是他却好像不记得克劳德了。最后他并没有和我们交手，而是留下一只怪物缠住我们，自己却离开了。

> 如果表演得好，可得到Force Stealer。

上了岸，来到伊斯塔港，这里是热带度假港，克劳德在海滩边竟然见到了宝条！很多人提到南面有一座金碟游乐场。

> 这里可以花30万买下房子，买下后就可以在地下室拿到道具了。
> 将来回这里服用兴奋剂可以踢沙滩足球。
> 可以在绿色怪物身上偷到雷德十三的武器Diamond Pin。

离开了港口，发现还不能进入游乐场，只好听巴瑞特的建议向西进入铁路隧道，但一路上脾气火爆的巴瑞特却变得越来越沉默。

在道路尽头是荒废的村子，在村民们刚刚看到巴瑞特的时候，他们都围上来指着巴瑞特的脸骂他，但巴瑞特却一声也不吭。

原来这里就是巴瑞特的故乡。本来这里是一个山清水秀

> 尤菲的加入方法
> 打败她后与她谈话时不可Save或打开菜单。
> 1、尤菲：可恶！我们再来决一次胜负吧！选第二项，没兴趣。
> 2、尤菲：哼！想走吗？喂！再打过来呀！选第一项，算了吧。
> 3、尤菲：算了？我实力很强的，过来吧！选第二项，等一等。
> 4、尤菲：什么？你是否想说：“你太强？可否让我们跟着你吗？”选第一项，是的！
> 5、尤菲：既然你们开口求我了！我就和大家一起啦！选第二项，快走吧！
> 这样尤菲就会加入。

梅花书屋&3DM-SM
www.plumbook.cn

在掉落后可以获得的道具：
左：Aeris 的武器Wizard Staff；右：Star Pendant
其它：巴瑞特 的武器W Machine Gun、Transform materia、Turbo Ether

的地方，一切都是从巴瑞特力主建设魔咣炉开始的，那时的巴瑞特很年轻，一心想要让家乡变成富裕繁华的城镇。经过他的努力，村民们同意了神罗公司建立魔咣炉的要求。只有巴瑞特的好友迪恩一个人坚决反对这件事，但他知道巴瑞特是为了村民，所以后来他让步了。但事情并没有朝着好的方向发展，一次意外事故，魔咣炉发生了大爆炸，整个村子被毁了。而神罗公司为了掩盖魔咣炉的危险性，下令屠杀所有幸存者。

巴瑞特当时因事外出，当他和迪恩回到村子的时候，那里已经变成了地狱。他也在神罗士兵的机枪扫射下失去了右手臂。那时他才知道，使用魔咣能源的代价多么大。

后来巴瑞特就在自己的断臂之上装上了现在的机枪，他要用自己的手来为无辜死去的村民报仇，只是，直到现在，故乡还没有人肯原谅他。

巴瑞特自己也不会原谅他自己，现在的他，也许只是为了那些人的冤魂才活着的吧。

平静下来的巴瑞特告诉大家，村子里有缆车可以到达金碟游乐场。

金碟地狱

乘坐免费的缆车来到金碟游乐场，需要花钱买门票才能够进去。

艾莉丝来到这里兴奋不已，提议大家留下来好好玩一天，这个提议得到了大家的一致同意，只除了巴瑞特，他见没人认可他立刻上路的建议，气愤地独自出发去找刹非罗斯了！

在游戏厅，艾莉丝拉着克劳德去找一个长得像猫的预言师算命但算出来的结果却很奇怪——你所追寻的都会得到，但却会失去最宝贵的。

那个叫凯特·西的预言师显然对出现这种它不能解释的结果非常介意，于是提出一定要跟着克劳德看看他究竟会有什么样的命运。

这时来到斗技场，发现到处是人的尸体，幸存者说是一个手臂上装着机枪的男人干的，所有的人心都一沉。

巴瑞特？

真的是巴瑞特失去控制杀的人？
不是他。

这时园长迪奥已经赶到，他立刻下令保安兵逮捕面前的克劳德，虽然大家逃到斗技场里面，但仍然被迪奥用机关送到了金碟游乐场下面的死亡沙漠里！

在下面见到了巴瑞特，他一口否认杀人的事。在克劳德的逼问下，他才说出除了他之外，还有另一个人也在手上装了机枪……只是他不知道那个人是不是迪恩。

在下面的卡车里见到这里的首领的副手，得知首领不在。为了参加陆行鸟大赛离开这里，克劳德到处寻找那个首领。从这里的犯人的口中可以知道首领居住的地方在东北处，接着发现沙漠监狱的看守已经被人杀死，于是克劳德穿过沙漠向东北方来到首领的住处。

出现在眼前的是悬崖边上的一片墓地，一个人正对着空旷的悬崖开枪。

"迪恩，……真的是你。"

迪恩："好怀念的声音……忘不了……永远也忘不了的声音……"

巴瑞特："一直相信我们会再相会的……我跟你都做了同样的手术而生存下来……听我说……迪恩……"

当巴瑞特要走上前去时，迪恩开了一枪。

巴瑞特："为什么你连无关的人们也要杀呢……"

迪恩："……为什么！？需要理由吗？杀人类有什么不对的，神罗不是也杀了我们村子中的人吗？所以对于这个世界彻底绝望的我才想要用枪来解决一切！！"

……

迪恩："你还想问什么？我告诉你，我的身体早已坏得差不多，就像这里的人、房子！反正这世界已经没什么可让我留恋的……克雷鲁村……艾蕾娜……玛莲……"

巴瑞特："玛莲……玛莲还活着啊！"

这时迪恩转过身用着不可置信的目光看着巴瑞特！

迪恩："……？"

巴瑞特："在那个时候，米娜发现你女儿玛莲并带她一起逃出来！"

迪恩："……"

巴瑞特："玛莲现在在米加市，我带你一起去见她，好不好？"

迪恩："这样吗……她还活在这世上……我知道了，巴瑞特！我们果然还是打一战才能解决一切了……"

巴瑞特："你说什么？"

迪恩："玛莲没有跟她在一起，艾蕾娜一个人一定会觉得很孤独。"

巴瑞特："迪恩……理智一点！"

迪恩："我可以去跟玛莲的妈妈见面了……"

巴瑞特："别说这种话！"

迪恩："是啊！我的生命早该在那一天完结了吧！"

迪恩忽然对着巴瑞特疯狂地开枪。巴瑞特看着他不愿意还手。

克劳德大叫："巴瑞特！"

巴瑞特："你们不要管，这件事我自己解决。"

巴瑞特击伤了迪恩，正要上前检查他的伤势。

迪恩："……不要靠过来！在我失去手腕的那个时候，我一直以为人生没有希望了……"

巴瑞特："迪恩……这我可以体会！但是，只要有信心的话，任何事都可以完成的，不是吗？"

迪恩："你说的有道理，可是……也没有什么值得我留在世上了，就连我自己本身也……"

巴瑞特："玛莲！你忘记玛莲了吗？！"

迪恩低头，看着自己的手："……仔细想想……巴瑞特……玛莲她……毕竟……毕竟我的出现对那孩子来说……也没有什么关系的吧……所以那个……巴瑞特……我的手沾了太多污秽，没有资格再去抱玛莲了……"迪恩挣扎着向悬崖边上挪去。

"……巴瑞特……这个项链拿给玛莲吧！那是艾蕾娜……我妻子的遗物……帮我照顾好她……"

迪恩："……对了！……玛莲……也该有四岁了吧！"

迪恩："巴瑞特！玛莲……很爱哭的……"

巴瑞特："迪恩……？"

迪恩跳下悬崖，巴瑞特没来得及抓住他，只能够对着空旷的悬崖大喊，从那时起，我才知道，像他那样的男人痛哭的时候，才是最让人难过的。

你也哭过吗？

……我……我也哭过……在我年轻的时候……

"……迪恩……其实我跟你也一样……我的手更加污秽啊！"

回到沙漠监狱见到副官，巴瑞特拿出项链想要证明自己已经见过首领，但他还没有说话，副官的神情便已经黯然："他死了……是吗？"

"……是的。"

"如果不是他已经死了，你决不会碰到这串项链。……我这就为你们联系艾斯特小姐。"

在陆行鸟比赛中获得胜利就可以离开这里，并且迪奥园长为了表示歉意还送了一辆可以越过浅滩的老爷车给克劳德。

宇宙峡

向南可以见到废弃的魔咣炉，在那里会再次遇上伊莉娜一行，还可以得到魔石。在森林里被魔咣污染的村子里，

梅杂志&3DM SNV
www.plumbook.cn

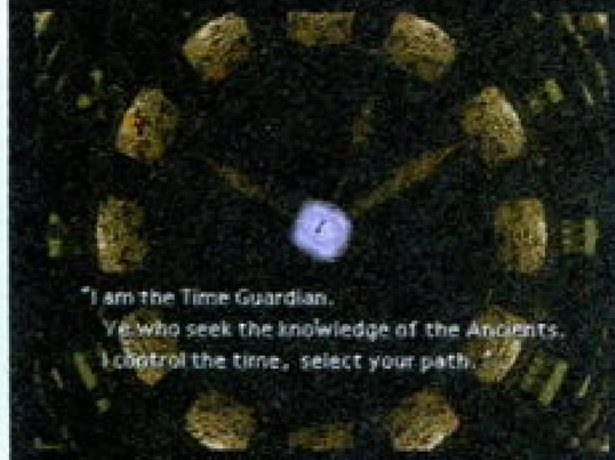

带着艾莉丝进入废弃的村庄，就可以知道 Aeris 以前的男友就是扎克。

有一对老年夫妇向克劳德问起一个名叫扎克的神罗士兵，但克劳德并不认识他。听到这里，蒂法的脸色变得有些苍白。

在向我们的宇宙峡谷进发的时候，途中遇到一个叫尤菲的女孩子，她十分难缠的，打败她之后，克劳德跟她谈了半天，她才答应不再与我们作对，但实际上她是干脆就加入了我们。

她很麻烦吗？

那是自然，后来还有更糟糕的事情呢。

我们进了宇宙峡，后来我带着他们去见布肯哈根长老，长老那时候正潜心研究星象学。

在布肯哈根长老的研究室里，克劳德看到了我们居住的星球的模型，也看到了生命能量在星球上循环的示意模型，后来，长老将星球模型上的生命能全部吸走之后，整个模型便碎成碎片消失了。

那时候，神罗疯狂地开采魔晄能，就是在掠夺着星球的生命能，所以环境越来越差，适合人类居住的地方越来越少。

长老请克劳德担负起拯救这颗星球的责任，还让他带着我一起出去磨炼，我当时并不服气。因为我的年纪比克劳德大得多了。

我一直没有原谅我的父亲，长老一定早就知道了。如果不是因为父亲使我感到耻辱的话，我也不会离开宇宙峡，被宝条捉去做研究。

那是为什么？

我那作为族长的父亲曾经在赤兽族与基族的战争中一个人离开战场，那种行为，对于世代保卫星球的赤兽族战士来说，是最大的耻辱……

这里的BOSS使用凤凰之羽可以一击必杀。

后来，在我们离开之前，长老打开了那扇一扇封印着的门，要我和克劳德一起进去。

基族洞窟里充满了基族没有消散的亡灵，我们一路向深处探索，发现当年大战的痕迹还没有消失，连池水都流满了血。

在最深处，我们遇上了基族王的幽灵，消灭他之后，长老带着我来到最尽头的山峰。他指着山峰顶上的一座石头狮子告诉我，那就是我的父亲。

他说他变成石头是因为中了基族的毒箭，我看到他的身上的确插满了箭。

他说我父亲当年为了让宇宙峡再也不受基族的威胁，在基族进攻的时候独自一人挡住了基族大军，只有很少一部分基族到达宇宙峡，但也很快被战士们杀死。可是，身为族长的他为了不让族人们受伤，却让自己死去了，还让自己惟一的儿子误会了几十年，甚至以自己的姓氏为耻辱……

"妈妈不知道吗？"

"你妈妈临终前让我不要告诉你，她想你自己去想通，你的父亲究竟是为什么当上赤兽族的族长的。"

那时我听到滴水的声音，水从山顶滴下来，一滴一滴闪闪发光。我看到父亲石化的身体映着月光，那水滴，便是从他的眼睛里滴下的。

"我是拿拿基，我是伟大的赤兽族战士的儿子！我会为了保护这颗星球而战斗！"

就是那一次，我哭了。

可得到的道具：

Cloud 的武器 Rune Blade

雷德十三的武器 Plus 巴瑞特 te

有五条管子的地方，从右侧的第二个管子下去，可得到蒂法的武器 Powersoul，左侧的第二个管子下去可得全体化魔石。

由下方的出口跳下去，进入下边的山洞中，可得到Elixir，往北出洞后到魔晃泉，可捡到 Element materia，北边山洞中可得 Vincent 的武器 SniperCR。

接着我们就离开宇宙峡，往北面克劳德的故乡尼伯海姆而去。

神罗别墅右边宝箱中有凯特西的武器Silver M-phone；右上的宝箱中有尤菲的武器 Twin Viper；在二楼左边宝箱中有巴瑞特的武器 Enemy Launcher；在二楼右边宝箱中有 Magic Source。

文森特加入方法

由左屋地上所留的字条，可得知要救某人，先要去打开金库拿到钥匙再到地下室去。接着有四个提示，第四个是空白，直接选就能知道第四个号码。另外三个是：1、氧气丰富的箱子盖上。2、并非空洞的黑与白的后面。3、从二楼椅子边的床的旁边开始，左5步上9步左2步上6步。正确密码是：右 36，左 10，右 59，右 97。要在 20 秒内用指定方向键正确输入，而且不能超过后再回拨。在金库打开后，要打倒一只强大的怪物（HP 为7000），胜利后，可得雷德十三的 4 级 Limit 技 Comso Memory。金库里有一把钥匙 Basement Key，地上还有颗召唤魔石 Odin。

尼伯海姆

那里的人们似乎忌讳提起五年前的事情，克劳德在当初刹非罗斯查阅资料的地方再次见到他，在话中他提到了"复归"，可是当时没人能明白。接着他便离开了。

为了找到刹非罗斯，我们进了矿山。但是没什么收获，一直向前来到了火箭村。

火箭村？

是啊，本来叫做石头镇的，后来神罗在那里建了火箭发射场，慢慢地就改称火箭村了。

进村之后，发现一户人家的院子里有一架飞机，当时大家都觉得这架飞机对寻找刹非罗斯很有用，于是就去找主人商量。

但是只见到一个女人，她告诉我们船长希德现在正在火箭里检查呢。我们到火箭上找到希德提出想借用飞机，却被他一口回绝。

正当我们放弃时，有人报告神罗主席罗佛斯亲自来了火箭村，希德一听，认为自己的航天梦有了新希望，立刻离了发射场去见罗佛斯。

却没料到神罗的目的与我们是一样的，不过他们的手段更加强硬罢了。如果不是希德的助手西娜见机不对让我们立刻开飞机逃走的话，那飞机早就被神罗抢走了。

不过，西娜很喜欢希德的，但希德的为人却不怎么样，老是对西娜发脾气。

啊？为什么？

因为当年如果不是因为西娜太过专注于检查火箭仪表忘记发射时间的话，希德就不会为了她的生命放弃他一生中最大的梦想。那次发射失败之后，神罗就再也没有投资做第二次发射准备了。而希德从那以后就变得脾气暴躁了。也只有西娜才会那样容忍他。

不过虽然得到了飞机，可是神罗的攻击也击中了飞机尾翼。经过希德的修理之后，这架飞机还是不能飞了，只能够在浅水区滑行。不过这样也可以到很多新地方了。

由于降落的地点正好靠近尤菲的家乡，于是我们就在那里上岸了，但没想到尤菲还是贼性不改，竟然偷光了所有人的魔石逃走了！

寻找尤菲

道具屋开宝箱 MP Absorb，尤菲出现。

再到村子入口的房子推开屏风，但她又跑了。

到酒店门口，水缸会摇动，三人一起逮到她，到了她的房间后中计。

往村子西北处的大屋中，可见到五台城主：尤菲的老爹 Godo，叫他几次Godo 后尤菲会出现。在屋中左侧的密道中有尤菲的武器Magic Shuriken；在屋中右侧的秘道中有雷德十三的武器 Hairpin。

在大屋左侧有座钟，走上去敲钟时，在钟楼下开出了一道门。宝箱中有 Elixir 和 Swift Bolt。进入后发现尤菲被哥尼奥捉住了。

到五台山就可以救出尤菲。

Yuffie 加入后，在全是猫的屋中二楼的宝箱处可得到 MP Absorb。

www.plumbook.cn

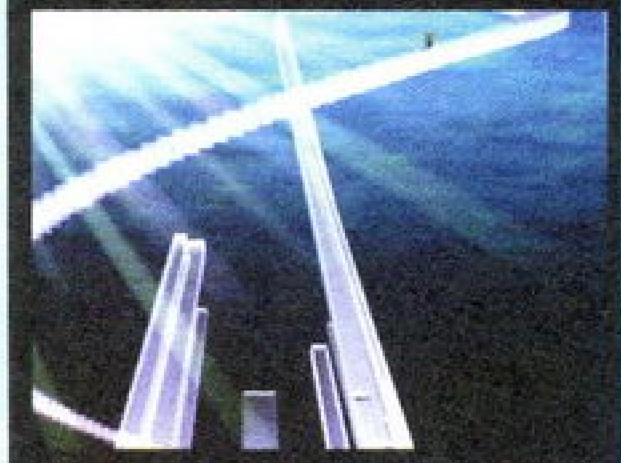
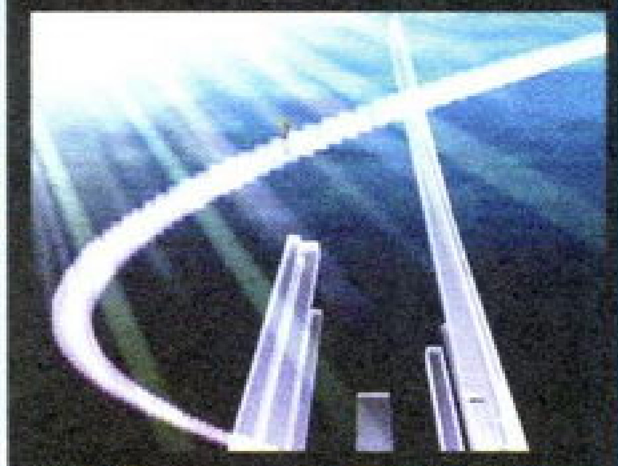
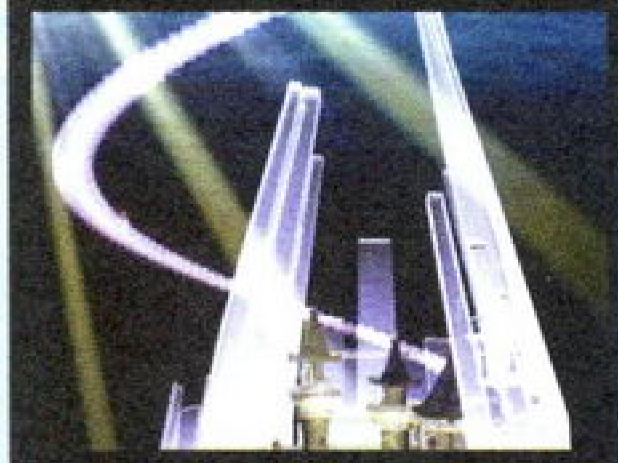
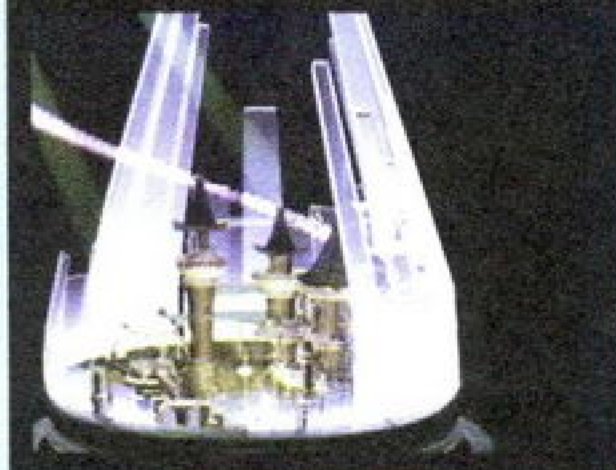

克劳德生气地追到五台山，那里的风光很特别。

进去之后费了不少劲才找到尤菲，结果又上了她的当，直到我们把她从哥尼奥手中救出来，她才算是老老实实跟着大家作战了。

离开五台，希德曾经听说刹非罗斯去了一个叫做古代神殿的地方，不过去了之后才知道那里需要钥匙才能够进去。

古代神殿

在游乐场附近的小木屋里打听到进入古代神殿需要的键之石现在在游乐场主人迪奥的手里，进了游乐场，按照迪奥提出的条件在战斗中取胜就可以获得那块珍贵的键之石。

正要离开的时候，缆车忽然出了故障，大家只好在幽灵旅馆住一晚上再说。夜里，艾莉丝敲开克劳德的门。

“我欠你一次约会，你忘了吗？”

艾莉丝拉着克劳德离开旅馆准备大玩一番，来到剧场的时候，他们正好是第100对入场的情侣！于是被邀请扮演男女主角……

很久很久以前……

巫师：“我是伟大的巫师VORMAN，你想要知道什么？”

巫师：“啊……你要问那邪恶的龙王的弱点吗？……那是……那是……对！一定就是……真爱！”

恶龙王抓住了公主（艾莉丝饰），骑士（克劳德饰）正要上前勇者斗恶龙的时候，巫师给他提醒：“一个吻！真爱的力量！”

Ⅰ点钟的位置——敌人
Ⅱ点钟的位置——死路
Ⅲ点钟的位置——敌人
Ⅳ点钟的位置——Aeris的终极武器Prinecess Guard
Ⅴ点钟的位置——防御一切不良状态的饰物Ribbon
Ⅵ点钟的位置——通路
Ⅶ点钟的位置——凯特西的武器Trumpet Shell
Ⅷ点钟的位置——Megalixir
Ⅸ点钟的位置——死路
Ⅹ点钟的位置——入口
Ⅺ点钟的位置——死路
Ⅻ点钟的位置——出口
被秒针拨下后可得Cloud的武器Nail Bat。

吻谁呢？公主？国王？还是恶龙王？

废话！当然是公主！

克劳德红着脸轻轻吻了艾莉丝，艾莉丝紧张得把台词都念错了。但真爱的力量果然强大，恶龙王立刻消失了！

演出成功！

接着艾莉丝跑到索道观光车那里，克劳德只好跟上去。

外面燃起无数的烟花，在夜空里看来如梦如幻。

“明明是两个人，看上去却是一样的。”艾莉丝忽然说出一句奇怪的话。

克劳德傻傻地看着她不说话。

“我想我真的在你身上看到了他。”

克劳德不说话。

“克劳德……”

“我一直在寻找你……”

“我一直想见到你……”

“可是我就在这儿啊！”克劳德终于说话。

“我知道……我的意思是……我盼望着……和你相遇……”

克劳德和艾莉丝回到中央区，不料正好看到凯特西拿着键之石想要离开，一看到克劳德，凯特西立刻逃走，克劳德马上追了上去。但还是来不及阻止凯特西把键之石送给乘直升机的周。

凯特西是间谍，不等克劳德发问，它自己说了出来。它的外形只是玩具而已，真正的控制它的行动的人躲在神罗总部。而这次对克劳德摊牌，凯特西显然早有准备，因为玛莲现在在他们手上。

和凯特西一起来到古代神殿，周在神殿里，显然受了伤，从他的口中得知刹非罗斯也到了这里。利用键之石打开神殿的门，一直向前就可以见到古代种的记忆泉，它告诉艾莉丝和克劳德刹非罗斯到神殿后的事情，看起来刹非罗斯从墙上的壁画中仿佛看出了什么，正在开心地大笑着。

最后来到神殿底部可以看到一个神殿的小模型浮在空中，艾莉丝在倾听了古代种的声音后告诉他这整座神殿就是可以召唤陨石的黑魔石，而眼前的神殿模型就是让神殿变成魔石的控制器，就是说，必须要有人在神殿内部控制着神殿变小才行，可是，那个人再也没有机会逃出来。

这时克劳德接到凯特西的电话，凯特西表示它将来下面操纵神殿变成魔石，因为它的身体是量产的，损失了也没关系。

“她让我小心，我好高兴。”

“……古代种为了这颗黑魔石一定费了不少心……”

“虽然神罗里像我这样的员工傀儡还有很多，可是我，我只有一个……”

“再见了……我想我不能再和你们一起保卫这颗星了……”

随着一阵地动山摇，神殿消失，在地上出现的深坑里，一块黑色的魔晶石正静静地躺在那里。

只要得到它，那么刹非罗斯就不能够发动陨石，星球就不会被他毁掉，现在似乎就要成功了。

“似乎刹非罗斯还不知道得到这颗黑魔石的方法，不然……”

当克劳德用手抓住那颗黑魔石的时候，上面传来刹非罗斯的声音：“好遗憾，我早已知道，这些年我追逐着生命泉，到处寻找着古代种的知识和智慧，怎会不知道这个？”

刹非罗斯来到克劳德面前：“给我吧！”

每个人都看到克劳德在努力地挣扎着，但最后，每个人都看到克劳德把那颗用凯特西的性命换来的关系到星球存亡的魔石交给了他们一直在寻找的敌人——刹非罗斯！

“哈哈哈哈！好……克劳德……好孩子……”刹非罗斯大笑着离开。

为什么？难道克劳德也像凯特西一样，是个傀儡吗？
他不是。

忘却之都

“我干了什么？……为什么我什么都不记得？”

“……记忆……什么时候……一切像梦一样……不要惊醒我……”

“克劳德，你能听到我吗？”艾莉丝的身影在一片森林里出现，又消失。

月亮竖琴的位置是在上层帐篷前黑色地区的右边缘。

正当克劳德想追上去的时候，刹非罗斯自天而降，挡在面前。

“克劳德，你醒来了！”

“艾莉丝去了哪里？”克劳德脸色苍白。

沉睡森林中可以得到召唤兽

“她说她要立刻赶到古代种的都市去阻止刹非罗斯的计划。”

忘却之都在北方的大陆上，必须穿越沉睡森林才可以到达，然而如果要经过沉睡森林，就一定要得到月亮竖琴才行，这在考古场可以挖到。

忘却之都到处可以看出当年古代种的超凡智慧，然而，始终没有找到艾莉丝的下落。

但在忘却之都休息到夜里的时候，克劳德忽然感觉到艾莉丝就在附近。起床后到中央原来的金鱼那里，发现出现了新的道路。在下面，克劳德看到艾莉丝正在中央的祭坛上，正当克劳德走过去的时候，刹非罗斯出现了。

正宗刀贯穿了艾莉丝的身体，仅余的两个古代种终于只剩下一个，邪恶杀死了善良。

克劳德只来得及抱起艾莉丝冰凉的身体，看着她仍然平静的面容。

“……艾莉丝！”克劳德无视刹非罗斯的存在，抱着艾莉丝痛哭失声。

“哦？……会哭……难道说你也会有感情吗？”

“你以为我是什么！”

“你是什么？哈哈哈哈！”刹非罗斯留下一只怪物，自

酒梅杂志&3DM-SMV
www.plumbook.cn

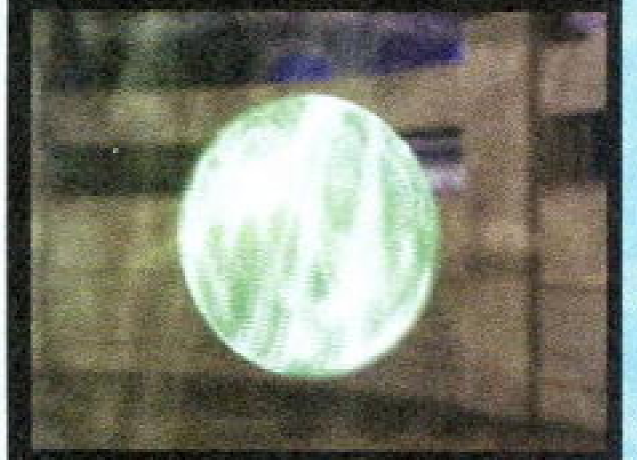

己再次离开。

当时我们都没有注意到，在艾莉丝死去的时候，一颗魔晶石从她的头发里滑下，落到了祭坛下的水里。

艾莉丝她早已知道自己会死去吗？

我们都不知道，也没有人问过克劳德。

那只怪物在临死的时候，用怜悯的目光看着克劳德说出一句话：

“何必？你只是……一个傀儡。”

克劳德仿佛没有听到，他轻轻抱起艾莉丝，慢慢地离开了地下祭坛。

在祭坛外的水池里，克劳德低头看着艾莉丝，阳光斜斜地照在她恬静的脸上，接下来，就是永别吗？

克劳德终于放手，看着艾莉丝慢慢地沉入水中，越来越远，越来越远。

“我是个神兵，但是我的体内还有我不知道的东西存在，所以我把黑魔石交给了刹非罗斯，现在我要弥补自己的错，在他能够使用黑魔石之前把魔石取回来。”

雪原

刹非罗斯已经去了北极，因此克劳德追着他的脚步，从忘却之都右边的出口向雪山方向走去。

出了山洞就可以来到雪原村，从士兵口中可以知道这是塞拉族最后居住的村落。而调查电脑的话，就可以看到一些关于古代种的情报。伊芙露娜原本是神罗的研究对象，后来成为杰斯多博士的助手，而她也是村子里最后的古代种，两年后伊芙露娜和博士相爱并生下了一个女儿，在女儿诞生十天后杰斯多为她起名叫艾莉丝。又过了十天，宝条来到雪原村想要带走艾莉丝作研究，杰斯多愤而反抗，伊芙露娜趁机带着艾莉丝逃走，杰斯多博士却被神罗士兵杀死了。

> 变态女打人时按上、左、右。

在记载中，伊芙露娜告诉杰斯多古代种的很多事情。

很久之前当塞拉族旅行到这颗星球时，听到这颗星球发出痛苦的呻吟，接着发现星球上有一个巨大的伤口，虽然经过塞拉族的全力治疗，但是这个伤口大得无法愈合。在和星球的交流中塞拉族得知伤口是由于一个外来的东西撞击产生的，直到现在那东西还留在星球内部，不断产生破坏。后来那东西被塞拉族称为结洛娃。而结洛娃也察觉到了塞拉族的行动并设法使塞拉族感染自己的细胞，而被感染的人就成为怪物。

星球为了疗伤，在伤口集中了大量的生命能，而过度地使用生命能也是这里的环境恶化终年积雪的原因。为了对付结洛娃，星球又用自己的意志制造出几只“兵器”，但这些兵器并没有发生作用，因为塞拉族已经成功地封印住了邪恶的结洛娃意识。但是他们不能够完全消灭结洛娃，为了防止结洛娃的复活，塞拉族世世代代都监视着结洛娃的动静，可是随着星球生命能的渐渐枯竭，塞拉族的族人越来越少，到了伊芙露娜这一代只剩下一个人了。

了解了结洛娃的真相，克劳德知道刹非罗斯现在定是到结洛娃的封印之地去了，于是就立刻准备前往北方。

从村民处得到滑雪板和地图后就可以上路，一路上滑过雪道来到冰原，就可以设法攀登盖亚绝壁。

终于看到了星球的伤口，那里充满了生命能，形成了巨大的龙卷。

打到刹非罗斯制造的怪物，得到黑魔石。继续往前时，克劳德和蒂法发现忽然回到了故乡尼伯海姆。

那是刹非罗斯制造的幻境，当时的克劳德却无法不被它迷惑，因为他自己早就对自己产生了怀疑。

而蒂法并不是对克劳德的情况一无所知，她的心中也对克劳德的一些事情有怀疑，所以刹非罗斯才能够乘虚而入。

> 亚历山大的寻找法
>
> 以右上角四条岔道的山脉为参照点。
>
> 温泉在左上那条路；雪女在右上那条路，那里还有魔晶石存在。在温泉洗浴后去见雪女就会发生战斗，获胜就能得到亚历山大。

刹非罗斯把克劳德带到‘五’年前的那场大火中，那时克劳德还很镇定。

接着刹非罗斯拿出当年他、蒂法和克劳德的合影——那上面站在刹非罗斯和蒂法之间的是一个黑发战士！不是克劳德！这时克劳德的脸色变得不安。

刹非罗斯最后说克劳德只是宝条制造的傀儡，是刹非罗斯的一个失败的克隆，他的所有记忆都是人为复制给它的……甚至失败得连一个番号都没有……克劳德听到这里抱着自己的头坐到了地上。

接下来，刹非罗斯变成蒂法的样子骗走了拿着黑魔石的人。而同时，神罗势力也来到了封印之地。

谁会这么傻？

……那只是刹非罗斯太狡猾啦。

克劳德显然已经相信了刹非罗斯的话，他跟着刹非罗斯来到封印之地，宝条也在那里。克劳德恳求宝条给他一个番号，但宝条却说用结洛娃细胞和魔晄能制造出的克劳德的价值只是证明结洛娃的肉体即使完全损坏了也可以在一段时间后“复归”，而现在克劳德显然已经失去了存在价值，因为刹非罗斯的精神已经通过生命泉达到星球的各个地方，结洛娃的“复归”已经开始了。

完全崩溃的克劳德像行尸走肉般接过雷德十三手中的黑魔石交给了被冰封的刹非罗斯，原来刹非罗斯的身体一直被保存在这里，之前出现的只是他精神能量制造出的幻影！

这一刻，得到黑魔石的力量的刹非罗斯完全复活了，封印之地开始剧烈地震动，冰壁中的结洛娃也苏醒了过来！

生命能的激发引起了前所未有的大爆炸，地动山摇。

真的已经没有希望……

失落

> 脚、嘴＋左手……

蒂法从黑暗中醒来，发现自己躺在床上，旁边站着巴瑞特。

是神罗救了他们，但却不是为了让他们生存，只是要通过电视让世界知道，反抗神罗的人是怎样被处刑的，在这个危机关头，为了保证自己的权力不被置疑，罗佛斯选择了恐怖政策。

蒂法被绑在毒气室里，正当电视转播要开始的时候，神罗方面响起紧急警报，有巨型怪兽向基地高速靠近！

巴瑞特首先获得自由，但却救不出蒂法，只有跟着新的凯特西一起来到甲板上，和尤菲一起夺取了神罗的飞空艇高风。

蒂法设法用地上的钥匙打开了镣铐，从缺口离开毒气室，最后在大炮的炮口位置抓住了巴瑞特抛下的绳梯，逃离了加农基地。

经过四处寻觅，最后在东南的小岛上的MIdeel村见到了被生命泉送到这里的克劳德，但是他已经变得像个白痴一样，谁也不认得，再也不是以前那个坚强的战士了。

看到被绑在轮椅上只会发出断断续续的呜咽声的克劳德，蒂法哭了起来。医生说克劳德是严重的魔晄中毒症，所以丧失了记忆。

但蒂法知道其实不是那样的，克劳德是因为自己的内心被封锁了才会变成这样的。

> 喂陆行鸟 Mimett Greens 再选择“Tickle behind his ears”。得到 Contain material
>
> 附近有 36 级陆行鸟，喂它一个 Sylkis Greens 再用敌技 L4 Suicide 打它，可学到敌技 Chocobuckle。

“巴瑞特，即使是最后一点希望，我们也不能放弃，还有机会阻止刹非罗斯。可是，我不能和你们一起作战了……我要照顾他。”蒂法看着克劳德，平静地说。

“你留下来吧，其余的交给我们。”巴瑞特带头离开。

回到巴瑞特的故乡，神罗为了对付刹非罗斯正在全力制造魔晄炮，现在正要运送巨型魔石离开这里。可是他们的运输路线却是直接穿过这个村子的，为了不让自己的家乡再次让神罗毁去，巴瑞特立刻赶往魔晄炉。

经过一番追逐拦下了列车，巴瑞特再次来到MIdeel村，

www.plumbook.cn

这时克劳德还是那副失神的样子。

外面忽然响起了奇怪的声音，克劳德紧张了起来：“……阿支那……阿支那……它来了……”

虽然怪兽被希德他们击退，可是大地的震动越来越厉害，地下的生命泉喷涌而出，整个Mldeel村很快被生命泉淹没。

在最后一瞬间，蒂法终于没能带着克劳德逃离村子，她陪着克劳德一起消失在生命泉中。

生命之泉

为了找回你自己，让我们一起来回忆，你说一件事，我说一件事，我们从小事去想，一起寻找你真正的记忆，好不好……

没有用的，我的结洛娃可以知道你的记忆，证明不了什么，我知道我是个失败品……

你是克劳德……

在你的记忆里，一定有什么可以证实你的身分的……让我进入你的记忆去看看……

没有用……

……这是我的房间……

那是我第一次进你的房间，那时候你整天都和别人一起玩，从来没有注意过我，那次是你第一次让我去你家……

……我本来已经忘记了那件事……

那时你的妈妈刚刚去世，你很难过，那天你带着我们一起到后面的山里去，你说你妈妈是到了山的那一边，你要去找她回来，那座山里大人们说有怪物吃人的，从来不准我们靠近……

……后来我受伤了？

那时候别的孩子一个个地回去了，可是你还是往前走，只有我跟在你后面，后来桥断了……

……

大人们找到我们的时候，你已经昏迷了，你受了很重的伤，病了好长时间，我却只受了一点儿伤，后来我被爸爸打了一顿。

……

我很生气，我为自己的无能生气，我想是我自己太没用了，没能够保护你，所以想到神罗去当兵。那时候是我第一次听到刹非罗斯的名字。

……克劳德……这段记忆我都不知道……你还不相信你就是克劳德吗？

五年前的尼伯海姆。

我、刹非罗斯一起走进村子……村子被毁之后，我追着刹非罗斯来到魔咣炉，在那里……我看到蒂法……看到你被刹非罗斯一刀砍伤……

……不对……那是……那是……扎克……

……你记起来了！那是扎克，和刹非罗斯一起到尼伯海姆的是扎克！……那么，你在哪里？克劳德？……你在哪里？

……我在魔咣炉外面，听到刹非罗斯的笑声和你的声音，我才冲了进去……进去后发现……扎克和你都受了伤……我追了进去……看到刹非罗斯……他问我是谁……我要他把家乡、把蒂法还给我……我曾经那样地崇拜他……

……你就是那个拦住我的神罗兵？

……是的……我告诉每个人我离开家乡是为了成为神兵……但是我最终还是不行……我一直只是个小士兵……那天进尼伯海姆的时候……我并没有走在中间……我带着头盔走在边上……那个才是我。

刹非罗斯没有把我看在眼里……他甚至不屑和我动手就走了出去……我追在他后面……扎克让我杀了他……我追了出去……举着刀向他冲过去……

……但是他只是一举刀……就把刀穿过了我的身子把我举了起来……他嘲笑我太相信奇迹了……后来……后来我握着插入我胸膛的刀刃把刹非罗斯……我把刹非罗斯扔进了魔咣炉下的深渊里……

克劳德！

谢谢你，蒂法。

巨型魔石

“我从来没有成为神兵，那些我作为神兵的事是我自己编造出来的，我为了荣誉离开村子，但没能够在神兵组织实现我的梦想。我为我的无能而害羞，那时我从我的好友扎克那里听说了他的故事，我把听到的和我自己的经历混合成自己的幻想。并非只有神兵才会接受魔咣的改造的，但像我这样的人就连普通的魔咣改造也经受不住，最终我体内的结洛娃细胞、刹非罗斯的强大意念、和我自己的脆弱使我被刹非罗斯一次次地控制利用。……我才是让陨石坠落的罪魁祸首。所以我必须承担这个责任，阻止刹非罗斯。大家愿意帮助我一起作战吗？”

> 其实这里的战斗可以不断地购买士兵的，只要有钱就不会输。

“我们乘坐的列车是不能中途停下的！”

在兀鹰城堡帮助打败神罗兵，可以得到第二块魔晶石。

接着到加农港，用10元钱贿赂士兵就可以进入水下基地，在那里可以获得第三块魔石。

最后赶到火箭村，在火箭上得到最后一块巨型魔晶石。

> 密码是○□××。

> 第五区的教堂中会看到Aeris的幻影。
>
> 第六区的Wall Market道具屋可得蒂法的终极武器Premium Heart。
>
> “男男男”健身房北边的武器店的老板处，可花129000 Gil买到加强偷盗成功率的Sneak Glove。

乘坐逃生舱离开的克劳德幸运地回到地面，这时火箭撞上了空中的陨石并且炸出了一个大洞，但是陨石并没有受到什么影响，仍然朝着地面而来。

当时我想到长老，于是建议大家一起到宇宙峡去见长老，长老说在迷失的时候，要静下来想什么事是被忽略了的。克劳德想到了艾莉丝曾经说过的“神圣”——惟一能够对抗“黑暗”的魔法。

艾莉丝一定已经找到了神圣，是吗？

我们回到忘却之都，在艾莉丝最后停留的地方，长老从地上的字迹中认出如果有古代钥匙的话就可以开启特别的门。

接着在海底找到古代钥匙回到忘却之都，在出现的瀑布中，我们看到艾莉丝遇害前正在做的事情，她正试图和古代种的智慧沟通，想要发动“神圣”。

只是她成功了吗？

> 古代森林
>
> 宇宙峡边上的古代森林很有挑战性。
>
> 按下○是捡东西，按□回到第一个场景
>
> 第一个场景：
>
> 大嘴食人花上有 Vincent 的武器Supershot ST，小心靠近就可得到。将跳动的虫子都移到捕虫带附近，每个捕虫带扔给一个虫子，抓紧时间跳过去，可捡到 雷德十三 的武器Spring Gun Clip。
>
> 第二个场景：
>
> 捡起虫子跳上花柱，把虫子扔进捕虫带，然后越过大嘴食人花。捡起青蛙扔进捕虫带，稍等一会儿可被弹上去，捡起蜂巢，扔进左边的大嘴花中，可捡到Slash-All materia。按□回到第一个场景，再来到二个场景，再次捡起蜂巢，扔进右边的大嘴花中。
>
> 第三个场景：
>
> 把虫子扔进左边的两个捕虫带，跳上花柱。
>
> 第四个场景，左边的路可捡到防具Minerva Band。这时自动回到第二个场景，再次来到第四个场景，向右跳过许多花柱后，可捡到召唤兽Typhon 。中间有一条路，顺着绳子来到第三个场景，把虫子扔进右边的捕虫带，跳上去捡起蜂巢，扔进左边的大嘴花中，再跳到左边的树洞处捡起虫子扔到树洞处，引诱青蛙出来，将青蛙带到右边，扔进右边的捕虫带，可被弹到右边的洞口处。进入山洞，可捡到 Cloud的武器Apocalypse和Elixir。

www.plumbook.cn

星星的兵器

神罗的魔晄炮调整完成，正要向刹非罗斯发动攻击。

这时凯特西接到信息，海底出现怪兽，正在向大炮所在的米加市靠近。

> 如果已经收集齐某种颜色的魔晶石，可以到宇宙峡找布肯哈根换取MASTER魔石。

为了市民的生命，克劳德只好选择拦住兵器。

我们最终击败了它，但是在它回头前的目光中，我们感觉不到邪恶。克劳德说，他觉得它很悲伤。

> 先一直向下可以得到一些道具，之后再回头。

魔晄炮的攻击开始了，目标是星球的伤痕。那只被我们

> 回神罗大厦
>
> 走楼梯可捡到道具Elixir 和雷德十三的武器Behemoth Horn，63 层有Cid的武器Grow Lance。 64层正中间的大屋子中，左上的机器可得到Speed Source和Mind Source；上边的屋子中可找到 凯特西 的终极武器HP Shout。二层有巴瑞特的武器Pile Banger和蒂法的武器Master Fist。

击退的兵器拦在大炮前面，在它自己被魔晄束贯穿之前，它也发出了无数的炮火反击魔晄炮。

那一天的天空由于陨石的缘故，已经变成红色的。

兵器的反击并非没有效果，它击中了神罗主席所在的指挥室，罗佛斯就在那一场战争中死亡。

而魔晄炮的巨大能量，也击散了星球伤痕上的结界。露出了充满生命能的大空洞。

> 巴瑞特在队中可以得到Missing Score。

这时凯特西说出一件让所有人都震惊的事——宝条控制了米加市的电脑中枢，正在蓄积整个城市的魔晄能源。

乘坐飞空艇空降到魔晄炮基地，途中会遇到神罗秘书和军事部长的攻击，最后在电脑中心见到了宝条。

"宝条！一切都结束了！"

"哦……是你，失败品。"

"我告诉你，我是克劳德！"

"以科学者的眼光看，你的确是失败品。"

"你在做什么？"

"刹非罗斯，他需要能量，我就给他能量……"

"你疯了！"

宝 条："为了自己的儿子，有什么是不能做的？"

"……儿子？"

"你不知道……就连刹非罗斯也不知道……他总是用那样的目光看着我……哈哈……"

这时的宝条已经在自己身上进行了更彻底的结洛娃改造，完全变成了怪物形态，击败了宝条之后，终于可以面对

> 分成两队后的可得道具
>
> Magic Source、Remedy、Shield materia、Vaccine、Hero Drink、Imperial Guard（隐藏通道在正上方）、Counter materia、W-Magic materia、Luck Source。
>
> Mega All materia（跳上石台的同时按○）、Speed Source、Turbo Ether、X-Potion、Magic Counter、Vaccine、Turbo Ether。
>
> X-Potion、Remedy、Elixir。
>
> Mystile、Elixir、Speed Source、Tetra Elemental、Megalixir × 2。

最后一战。

所有成员都和自己最重要的人度过了最后一夜，天明之后，就在大空洞上方集合。

> 刹非罗斯分为四部份：
>
> Bizarro-Sephiroth A，HP：20000-30000
> Bizarro-Sephiroth B，HP：27500
> Bizarro-Sephiroth C，HP：13750
> Bizarro-Sephiroth D，HP：5500
> Bizarro-Sephiroth E，HP：5500
> 真正的Sephiroth —— Jenova-Sephiroth HP：150000-200000

克劳德和蒂法是在大空洞边缘度过这一夜的，蒂法仿佛想说些什么，最后还是放弃了。

最后在大空洞里，队伍会分成两组，一直到了大空洞最深处，刹非罗斯的精神已经和结诺娃合为一体，但是最后的结果是，刹非罗斯死了。

天下无敌的刹非罗斯死了。

他还没有死……我感觉到他……

结洛娃的肉体即使毁坏，也还是可以"复归"的……

克劳德追逐着刹非罗斯潜藏的灵魂，最后终于彻底消灭了他。

在结束的那一刹那，生命泉含笑缠住了克劳德的心。克劳德身躯一震。

现实世界里，大空洞就要崩溃了，蒂法伸出的手这一次没有错过克劳德，在最危险的时候拉起了停在下面的克劳德。

"我想我开始明白了……"

"星星给我的答案……誓约之地……"

"我想我可以遇见她……在那里……"

"嗯……我会去见她……"

被克劳德保护着向上攀登的蒂法，悄悄地留下了泪水，终于，她还是没有抓住他。

生命泉蓬勃而出，直向陨石冲去！

克劳德他们以一发之差成功地到达了飞空艇。

神圣

回到地面的克劳德一眼看到陨石已经快要砸上地面！陨石下方就是世界最大的都市米加市！

来不及了！

克劳德无力地跪在地上。

"艾莉丝……我还是没能够为你救起他们……我还是那么无能……"这一刻，克劳德才流出他在艾莉丝死去时也没有流下的泪水。

生命泉托住了陨石，减缓了它的速度，可是米加市还是已经遭到破坏。

玛莲，现在她在米加市里！

玛莲现在忽然听到了艾莉丝的声音，"卖花姐姐？"她推开窗户，看到了一幅震撼着她小小心灵的景象！

地表到处涌起神圣的绿色光辉，蜿蜒着涌向陨石，越来越多，越来越盛。圣洁的光辉充满了黑暗的天空，人们纷纷打开窗户，看着这来自生命根源的力量！

生命泉。

艾莉丝，她用自己的生命唤醒了神圣。

陨石渐渐消失。

生命重归大地。

那件事已经过去了五百年，但我还是常常想起那一天，无比美丽的情景。

今天我带着你们来这里，是要你们看看峡谷外的世界，那也是你们将来要保护的地方。

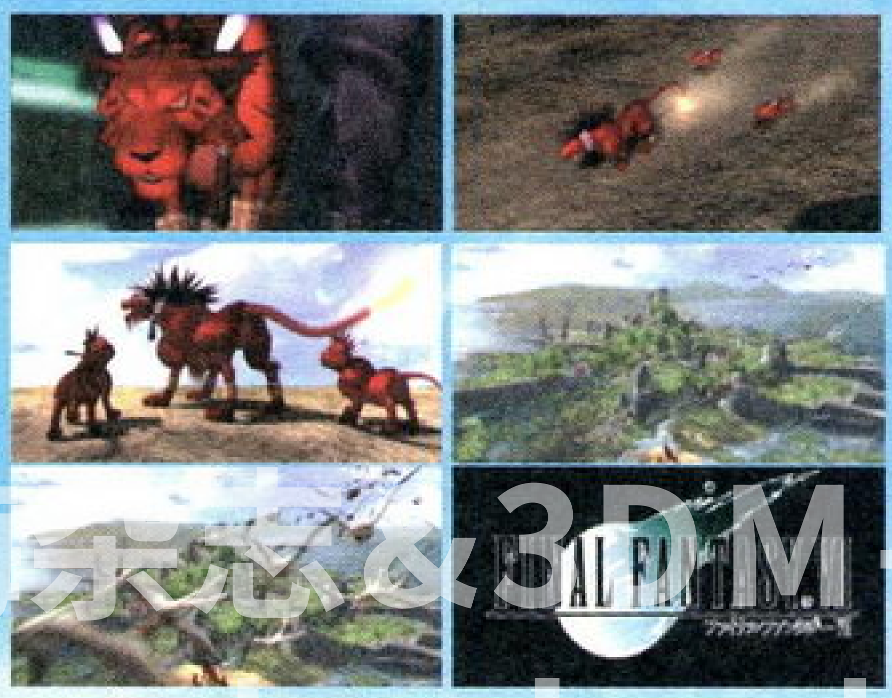

本文感谢深圳"华城新机地"游戏机专卖店友情提供软（硬）件支持 （0755）2286364 2223012

话梅杂志&3DM-SMV
www.ptumbook.cn

进入陆行鸟农场与围栏边的陆行鸟对话，选择“Wark”之后获得。战斗中胖陆行鸟有1/16的出现机率！

在JUNON海岸，打倒怪兽并为小女孩做完人工呼吸后，晚上找小女孩时，即可获得。

在坐神罗的运输船后，与剎非罗斯扔下的结洛娃生命体战斗后取得。

在逃出沙漠监狱参加陆行鸟比赛时准备室中的角落中。

在贡嘉嘉镇废弃的魔咣炉的最里面，先择第二个选项。

在克劳德失忆的时候，到兀鹰城堡发生第二次模拟战役，胜利后走出门外就可以获得。

进入古代种神殿后，在壁画之间事件的最后，打倒红色的龙获得。

前往尼伯海姆的神罗别墅，将二楼的金库打开后得到，不过要打倒其中的BOSS才行。

在五台城中的五圣塔战斗，并战胜尤菲的父亲后取得

在海底魔咣炉事件后得到神罗潜水艇，进入在海底沉没的飞艇中得到。

进入龙卷迷宫后，在路途中便可拾到。

得到它的前提是你必须要有四块巨型魔石并且带有另外两块巴哈姆特，得到它们后去宇宙峡谷找长老，接触上方的魔石就可以得到。

通过大冰河时，先到温泉处接触温泉，再打败雪女。

在宇宙峡谷旁边的古代森林中。

得到月亮竖琴之后，进入沉睡森林就可以得到。

拥有金色陆行鸟后，前往地图的最右上方的隐藏岛屿就可得到。

话梅杂志&3DM-SMV
www.plumbook.cn